大公報
Ta-Kung-Pao
342 Hennessy Road
Hong Kong
督印人　費彝民
第二萬三千七百二十四號
社址：香港軒尼詩道三四二號
電話總機：七二八二一一
今日出紙兩大張　零售港幣一毫
香港有利印務有限公司承印

毛主席語錄

一切反動勢力在他們行將滅亡的時候，總是要進行垂死掙扎的。他們必然要採取軍事冒險和政治欺騙的種種手段，來挽救自己的滅亡。

美驅使日軍閥充急先鋒　為美帝在亞洲侵略效勞

北京揭露尼克松佐藤會談是策劃新的戰爭陰謀的一個重要步驟，並指出七十年代將是帝國主義加速走向滅亡的時代。他們的反華、反共、反人民的反革命勾當，必將在全世界人民的堅決反對下，遭到徹底的失敗。

【新華社北京二十三日電】華盛頓消息：美帝頭子尼克松和它在亞洲的忠實走狗日本首相佐藤榮作，十九日到二十一日在華盛頓就加強美日軍事勾結進行了三天的密謀。他們發表的聯合公報表明，陷於內外交困的美帝國主義將驅使日本軍國主義勢力充當急先鋒，為美帝在亞洲更加瘋狂地推行侵略政策和戰爭政策效勞。這進一步暴露了美日反動派狼狽為奸，與亞洲人民為敵的狼子野心。

尼克松上台後，美帝大大加強了它同日本反動派的軍事勾結。尼克松打算讓日本軍國主義勢力在他的亞洲「新政策」中起「骨幹作用」，以推行他的「亞洲人打亞洲人」的政策；而日本反動派則妄圖以美帝為靠山，在這個「新政策」中「扮演主角」，以實現其擴張主義野心。尼克松和佐藤在華盛頓的三天密謀中，進一步策劃了在軍事上的勾結，並且讓日本為美國在亞洲進行的軍事冒險承擔更大的「軍事義務」。尼克松和佐藤在聯合公報中表示，美日反動派在推行侵略政策和戰爭政策中，決心「保持和加強它們的富有成效的合作」。

尼克松在「歡迎」佐藤時擺出一副主子的架勢，要日本反動派為亞洲地區的「穩定而努力」、「發揮關鍵性作用」。佐藤媚態十足，他無恥地表示願意為美帝推行侵略政策和戰爭政策「作出進一步的積極貢獻」。他露骨地叫嚷日美加緊勾結「將有助於建立一種新的國際秩序」，他甚至毫不掩飾地表示日本在亞洲「應當比美國發揮更大的能動作用」。

佐藤發出狂妄叫囂　圖染指我神聖領土

為了策劃侵略中國和朝鮮的戰爭，尼克松和佐藤在會談中着重談了加強日美「安全條約」體系，妄圖把這個條約變成範圍更大的軍事同盟。尼克松和佐藤叫嚷，他們「非常珍視」日美「安全條約」這個侵略性軍事條約「所起的作用」，要「堅決維持」這個條約，並且要就執行這個條約「保持密切接觸」。為滿足美帝的要求，佐藤不僅同意美帝可以繼續根據這個條約使用日本的基地，而且他還表示日本軍國主義將直接參加美帝發動的戰爭，甚至妄圖染指中國的神聖領土。佐藤狂妄地叫嚷，南朝鮮朴正熙傀儡集團的「安全」，「對於日本自己的安全是必不可少的」；「維持台灣地區的和平與安全也是日本安全的一個極重要的因素」。

尼克松和佐藤還合謀玩弄一個所謂在一九七二年把冲繩的行政權歸還日本的大騙局，妄圖蒙蔽廣大日本人民，以緩和日益高漲的反美情緒，同時使佐藤反動政府能夠撈到一點政治資本，以便在即將來臨的日本大選中多得點「選票」，好繼續為美帝效勞。

但是，所謂的歸還冲繩這個大騙局却掩蓋着美日反動派的一個戰爭陰謀。尼克松和佐藤的會談表明，美帝設在冲繩的核基地將繼續無限期地保留下去，也就是美帝將繼續對冲繩實行軍事佔領，並且可以自由地使用冲繩的核基地進行侵略戰爭，包括繼續進行侵越戰爭。佐藤表示，「今後仍必須有效地保持」冲繩基地的作用，並且向尼克松保證，日本將為冲繩提供充分的「防衛力量」。

為了適應美帝的侵略政策和戰爭政策的需要，佐藤還向尼克松保證日本將加緊擴軍。美帝為幫助日本在第四個擴軍計劃期間進行核武裝，今年夏天美帝曾同日本反動派簽訂了一項協議，答應幫助日本發展大型火箭。尼克松和佐藤這次又重申，貫徹這個計劃對美日反動派「都具有重要意義」。

這次尼克松、佐藤華盛頓會談，是美日反動派策劃新的戰爭陰謀的一個重要步驟。佐藤答應日本將在這個戰爭陰謀中承擔更多的軍事義務，實際上是把日本更緊地拴在美國的戰車上，把日本推上更危險的侵略和戰爭的道路。

然而二十世紀七十年代，將是帝國主義加速走向滅亡的時代。佐藤在溜出東京時，遭到日本人民的強大反美洪流，而不得不在幾萬反動警察從陸上、海面到空中的保護下，乘坐直升飛機逃出重重包圍，前往華盛頓。而在華盛頓，美國人民以示威遊行來「歡迎」佐藤這個不速之客。美帝國主義和佐藤反動政府的反華、反共、反人民的反革命勾當，必將在全世界人民包括美國人民和日本人民的堅決反對下，遭到徹底的失敗。

周總理會見黎清毅黃文歡

黎清毅昨離京返越　吳明鸞期滿離任同機回國

【新華社北京二十三日電】國務院總理周恩來，今天晚上會見了途經北京回國的越南民主共和國政府副總理黎清毅和越南民主共和國外貿部副部長李班。

同時還會見了正在北京的越南民主共和國國會常務委員會副主席黃文歡。

周恩來總理和越南同志進行了親切友好的談話。

會見時在座的，有國務院副總理李先念，中國人民解放軍副總參謀長邱會作，有關方面負責人李強、袁念龍、申健等。越南民主共和國駐中國大使吳明鸞也在座。

【據新華社北京二十三日電】中共中央政治局委員、國務院副總理李先念，中共中央政治局委員、中國人民解放軍副總參謀長邱會作，今天晚上接見了即將離任回國的越南民主共和國駐中國大使吳明鸞。

【據新華社北京二十四日電】越南民主共和國政府副總理黎清毅、外貿部副部長李班，今天乘飛機離開北京回國。吳明鸞大使離任回國同機離京。

從珠江三角洲沿沙田地區到丘陵山區

佛山掀起冬季生產高潮

全區冬種糧食面積增倍

廣大田野種滿麥豆番薯等作物水利加緊施工

【據新華社廣州二十四日電】在偉大領袖毛主席「備戰、備荒、為人民」的偉大戰略思想指引下，一個轟轟烈烈又紮紮實實的冬季生產新高潮，正在廣東省佛山專區廣大農村蓬勃興起。在黨的「九大」精神鼓舞下，佛山專區廣大幹部、社員狠抓革命，猛促生產，戰勝了今年秋季的颱風和蟲害，奪得了晚稻的大豐收。目前，全專區從珠江三角洲的平原、沿海沙田地區到丘陵山區，秋收大忙和各項農事活動，呈現一片熱氣騰騰的景象。一望無際的田野，金黃的稻子剛割完，立即就翻犁種上了小麥、豌豆、馬鈴薯、番薯等冬種糧食作物，為明年春耕種稻的綠肥紫雲英，已經出土呈綠，長勢很好。丘陵山區的不少電動抽水站，正在向小型水庫和山塘灌水。江河堤圍的維修工程和丘陵山區興建的小型水利工程，正在加緊施工。許多社、隊還抓緊時機開荒擴種，修理水車等各種農具。水網地區挖泥積肥的工作也已開始。

佛山專區冬季生產出現前所未有的鼓舞人心的大好形勢，使人強烈地感到：毛主席「備戰、備荒、為人民」的偉大戰略思想，正在被廣大幹部和社員所掌握，變為強大的物質力量，推動着一切。全專區冬種的糧食作物計劃面積比去年增加一倍，許多社隊正在積極開荒擴種旱糧。

在冬季生產中，各地貧下中農大力發揚了自力更生，艱苦奮鬥的革命精神。被稱為「苦山溝」的高鶴縣新豐大隊，近幾年來幹部社員以大寨大隊戰天鬥地的英雄氣概，發揚愚公移山的精神，依靠土辦法建起了七座小型水電站，全大隊的農田灌溉、脫粒、碾米等農副產品加工和照明，都用上了電力。解放以來……[illegible]正在籌備興建的十八座小型水電站，建設的總裝機容量可達四千瓩，將可解決七個山區公社的大部分肥料自給能力建立在更牢靠的基礎上。全專區除了大抓冬種綠肥以外，還迅速發展養豬事業，許多社隊已經實現了一人一豬，一畝一豬。以一豬計算，全專區現有生豬提供的有機肥料，可供全專區六成左右的稻田用肥。沙田水網地區的社隊，利用河泥和積製土雜肥的辦法，使這些地區的肥料自給程度大大提高。

【據新華社西安二十四日電】陝西省廣大貧下中農、社員群眾和革命幹部，在偉大領袖毛主席的「備戰、備荒、為人民」的偉大戰略方針指引下，大搞冬季農田水利基本建設。目前，從長城內外到秦嶺南北，到處是一派戰天鬥地的革命景象。修渠，劈山造田，……

大連港吞吐超額

創建港最高紀錄

總吞吐量增四成提前完成全年計劃

三萬噸化肥66小時卸完外國海員驚嘆

【據新華社瀋陽二十四日電】我國最大港口之一的大連海港廣大革命工人，高舉毛澤東思想偉大紅旗，狠抓革命，猛促生產，提前四十五天超額完成全年生產計劃。總吞吐量比去年同期增長百分之四十，創造了建港以來年吞吐量的最高水平。

經過無產階級文化大革命鍛鍊的大連海港廣大革命工人，從自己的革命實踐中深深懂得：學好用好毛澤東思想是做好一切工作的根本，只有用戰無不勝的毛澤東思想武裝頭腦，才能不斷地從勝利走向勝利。他們克服了一個又一個困難，奪得了一個又一個勝利。今年第一季度，大連海港遇到三十多年來罕見的嚴重冰封災害，不少港變成了凍港，給裝卸工作帶來極大的困難。大連海港廣大革命工人活學活用毛澤東思想，發揚一不怕苦，二不怕死的徹底革命精神，戰勝了冰封災害。這一季裝卸量不僅沒有減少，反而創造了建港以來同期裝卸量最高紀錄，為提前完成全年計劃打下了良好的基礎。

正當大連海港冰封最嚴重的二月間，一艘外輪滿載着三萬三千噸化肥開進大連港。按照合同規定，要二十二天卸光。裝卸一大隊的革命工人接受這一光榮任務後反覆地學習了毛主席的偉大教導，豪邁地提出：為偉大領袖毛主席爭光，三天卸下三萬三！在卸貨中，工人們頂狂風，戰嚴寒，不怕苦，不怕累，一邊卸貨，一邊清掃現場，一邊朗讀毛主席的教導：「下定決心，不怕犧牲，排除萬難，去爭取勝利。」整個卸貨現場一派熱氣騰騰，結果只用了六十六小時零五十分鐘，就高質量、快速度地完成了卸貨任務，創造了港口裝卸的最高紀錄。船上的外國海員們都稱讚說：「用毛澤東思想武裝起來的中國工人階級，創造了世界最高紀錄。」

大連海港的廣大革命工人還廣泛開展了技術革新活動。他們先後實現了六項技術革新，進一步提高了全港裝卸機械化水平，大大提高了裝卸效率，有力地保證了全年裝卸任務的提前完成。

江門糖廠創新工藝

榨蔗直接出精白糖

古今中外生產精白糖都分兩步

該廠並自製酒精菌種結束外國進口菌種時代

【本報訊】據中國新聞社訊：廣東江門甘蔗化工廠的革命工人和技術人員，在改革舊的工藝流程，搞榨蔗直出精糖，為我國製糖工業的發展開創了嶄新的道路。

古今中外生產精白糖，都是把甘蔗製成白砂糖後，再回溶煮成精白糖。用這種辦法製精白糖，產量低，成本高。幾年前，該廠工人就提出要改革舊的工藝流程，搞榨蔗直出精糖，為祖國生產更多的財富。但是大叛徒劉少奇在該廠的代理人和資產階級反動技術「權威」，極力反對，不准改革。他們斜着眼睛找洋資料，翻洋本本，結果把資本主義國家三十年代的「中間汁磷酸法」搬了出來，冠上所謂「技術革新」的美名……

文化大革命中，廠的工人、廠革委會副主任和幾個老工人，在解放軍支左人員的幫助下，依靠群眾，解放思想，破除迷信，打破「唯生產力論」和「洋奴哲學」，不惜毫無收穫，反而使產品質量降低。在無產階級文化大革命運動中……該廠工人日夜輪班，先後搞了兩個榨季，除了三個年頭，浪費了國家幾十噸鋼材和無法計算的人力、財力，終於搞出了一套……

……先後只用了五天的時間，就成功地解決了榨蔗直出精糖的問題。無產階級文化大革命以來，該廠工人發揚了敢想敢幹的革命精神，大膽地搞了一百多項技術革新。過去廠裏生產酒精用的菌種，都是依靠外國進口。在無產階級文化大革命運動中，該廠遵照毛主席「外國有的，我們要有，外國沒有的，我們也要有」的偉大教導，突出無產階級政治，打破洋框框、洋教條，經過艱苦的努力，終於從一種廢液裏分離培育出新的菌種，並大規模投入生產。用這種菌種生產酒精，發酵旺盛穩定，速度快，發酵率高，某些方面的主要指標，超過了外國的菌種，結束了從外國進口菌種生產酒精的時代，為偉大領袖毛主席爭了光，為偉大的社會主義祖國爭了光。

沙勝越詩巫市

各銀行遭擠提

盛傳可能對存款抽新稅

【法新社古晉二十四日電】沙勝越第三行政區詩巫市，發生存戶向銀行大量提款。

據報道，提款原因幾乎等於擠提。據說提款主要是由於該區域施行存款可能抽稅百分之四十而引起的。其他的報道說，這次提款是傳說銀行存款……他們的儲蓄。

報道說，上周不斷發生大量提存，總數已達三百萬美元。

據說，今晨，詩巫市各家商業銀行仍然看到提款人排隊的長龍。

人民日報文章

尼克松對日本寄予重望

美帝國主義在它妄圖稱霸世界的「全球戰略」中，十分重視日本反動派的作用。作為美國壟斷資本的代理人，尼克松同他前任一樣，對日本反動派寄予「厚望」。他一上台就極力鼓吹日本反動派要在亞洲起「骨幹作用」。日本反動派也飄飄然自以為很了不起。日本首相佐藤榮作不久前大言不慚地聲稱：日本「對亞洲的穩定」要起「主角作用」。一個說是「骨幹」，一個說是「主角」，唱得合拍極了。

尼克松和佐藤彈的雖然是同一個曲調，但是美帝國主義和日本反動派是各有自己的打算的。美帝國主義侵略野心那麼大，手伸得那麼長，力量分得那麼散，越是捉襟見肘，力不從心。因此，從第二次世界大戰結束以來，一直是採取積極扶植日本軍國主義復活的反動政策。尼克松的亞洲「新政策」，其內容之一，就是在所謂「區域性合作」的幌子下，要日本反動派進一步發揮作用，成為美帝國主義在亞洲推行侵略政策和戰爭政策的一個得力幫兇。尼克松嘴上講的是要日本反動派在亞洲起「骨幹作用」，其實，他只不過是要日本反動派在美帝國主義的號令下為之效勞而已。尼克松一再強調美國是個「太平洋國家」，換句話說，美帝國主義稱霸亞洲的計劃是決不會放棄的。

日本擴軍矛頭針對中國

佐藤榮作叫嚷日本反動派要起什麼「主角作用」，反映了日本反動派在亞洲進行擴張的狂妄野心。日本壟斷資本近年來在東南亞到處擴展自己的勢力，貪婪地掠奪這個地區的資源，同其他帝國主義爭奪商品市場。隨着經濟滲透的加劇，日本反動派進行軍事擴張的野心也越來越大。他們叫囂從太平洋經馬六甲海峽到印度洋的航道是日本的「生命線」，鼓吹日本必須建立強大的海空軍來加以「保衛」。日本的執政黨頭目和軍事首腦公開聲稱，日本在必要時就要實行核武裝，以對付所謂外來的「侵略」。日本反動派甚至直接指向中國，妄圖……日本的擴軍備戰，應把矛頭對準中國，……頭腦發熱，他們又在做起「大東亞共榮圈」的迷夢來了。

佐藤重走軍國主義老路

偉大領袖毛主席教導我們：「帝國主義和一切反動派總是錯誤地估計形勢，過低地估計了革命力量，過高地估計了自己力量。」……

亞洲是人民的亞洲

北京空軍某部　赤鷹

……落在他們自己佈置的陷阱裏」。美帝國主義在推行侵略政策和戰爭政策時，一再碰得頭破血流，但是它並沒有變得稍微「聰明」一些。日本反動派也是一樣。日本帝國主義在第二次世界大戰中被徹底打敗，今天，佐藤榮作之流又野心勃勃地企圖再一次走日本軍國主義的老路了。

今天的亞洲，是個什麼樣形勢？偉大的社會主義中國，屹立在世界的東方。越南人民的抗美救國鬥爭，取得了偉大的勝利，使號稱世界最……強大」的美帝國主義遭到了慘重的失敗。革命的人民武裝鬥爭，到處興起，使各國反動派的地位越來越不穩，有的搖搖欲墜。這就是亞洲局勢的主流，是任何力量都不能阻擋的。美帝國主義和日本反動派也在觀察亞洲局勢，它們的反動的階級本能，總是使它們得出完全錯誤的結論。美帝國主義只看到它手中有多少噸鋼鐵，有多少飛機、大炮和各種各樣的現代化武器，而人民的力量，革命的力量又是多麼「不行」。至於日本反動派，則像一個拚命鼓大了肚皮的癩蛤蟆，「儼然大物」，自以為也是個「龐然大物」，可以起什麼「主角作用」，真是可笑不自量！

美帝國主義「欽封」日本反動派為亞洲的「骨幹」，絲毫也不能抬高日本反動派在亞洲的地位。日本反動派妄想充當亞洲的「主角」，到頭來也只能是陷進自己挖下的陷阱。今日的亞洲，是亞洲人民的亞洲，決定亞洲命運的，是亞洲各國人民，而不是美帝國主義及其幫兇。任何企圖逆此歷史潮流而行的勢力，不管是美帝國主義或者日本反動派，在亞洲浩浩蕩蕩的革命洪流面前，都將碰得粉身碎骨！

逆歷史潮流者必慘敗

（摘載二十四日「人民日報」）

倫敦起拋風

金價又大跌

【路透社倫敦二十四日電】正當投機者拚命企圖找尋買家，拋出黃金的時候，倫敦今天的金價下跌到新的水平。

一位經紀說，「他們正希望幾乎不惜任何代價拋出手中的存金。」

開市的第一個價目表為每安士三五．八二五美元，這是經紀頭寸市的例行報價。這個價格比上星期五跌了三角，剛好比一週前每安士下跌兩美元。

倫敦的金價下跌，對其他市場的交易亦發生影響。在瑞士蘇黎世，黃金每安士跌三角七仙，價格為三五．七〇美元。

日對外擴張

要加緊援外

【路透社東京二十四日電】日本政府發表一項聲明說，日本對待發展的國家的經濟「援助」，必須增加。

日本通產省的消息說，給予發展中的國家更多的經濟「援助」，將會增加日本本身的繁榮以及在政治上可以改善日本的國際地位。

一九六八年，日本對發展中的國家的經濟「援助」是十億零四千九百萬美元，而一九六七年是八億六千萬美元。

據說日本對外「援助」到一九七五年將比一九六八年增加了二倍。

哈佛大學一教授揭露

美細菌及毒氣彈頭

英國武器也可使用

兩國五派人員在對方化學戰機構中工作

【美聯社倫敦二十四日電】據哈佛大學生物學教授梅塞爾遜說，美國生產的彈頭，包括化學生物武器在內，都是適合英美兩國彈頭系統的。梅塞爾遜在一項國際會議上說，英美兩國的聯絡官員已互相在彼此的化學生物戰機構中工作。同時，駐華盛頓和駐倫敦大使館人員也擔任指導合作工作。

他說，彈頭的設計很周詳，俾使兩國都能使用。

日兩大鐵路工會

反對美運輸彈藥

要求當局停止為美軍運軍火

【法新社東京二十四日電】有二十八萬會員的全國鐵路工會，聯同有五萬會員的全國鐵路火車機師工會，今天要求當局停止為美軍從九州的北九州市載運二十二百噸彈藥到東京的橫田基地和日本東北部青森的三澤基地。

與此同時，工會通知各地的分部，反對將貨車運彈藥而堅持鬥爭。

從國際貨幣基金

西德擬提取巨款

馬克升值後已流失逾百億馬克

【美聯社西德法蘭克福二十四日電】一個接近中央銀行的人士今天說，西德正計劃從國際貨幣基金組織提取它自己的儲備金約二十五億四千六百萬美元。

該人士說，這筆款項將從西德總數五十八億五千萬馬克（十六億美元）中取回。

他說，這次提款是準備作為填補中央銀行儲備金的損失而採取的行動。馬克升值後，西德外匯基金已流失了一百三十億馬克（三十五億美元）。

侵越美國軍隊罪行罄竹難書

—民軍刊物「南越在戰鬥」的揭露

特稿

美軍在南越的血腥暴行罄竹難書。「越南南方戰爭罪行委員會」最近就尼克松政府不斷加緊戰爭侵略和對南越人民的血腥罪行發表一項特別公報。公報發表在十一月一日出版的越南南方民族解放陣線新聞處刊物「南越在戰鬥」，分五點舉出數字和事實，指出從今年一月至八月內美軍及其傀儡在南越的令人髮指的血腥暴行。以下是該公報的摘譯。

千餘人被投入大海

一、美偽軍進行恐怖襲擊和集體屠殺，並將鄉民關進集中營。

在過去的八個月內，從廣治省到金甌港，美偽軍發動了數千次的襲擊，其中不少次是延續到幾個月的，如：六月和七月對石通省的安平和鶴泡縣的襲擊，從六月至八月對廣南省三岐區的兩月襲擊等等。美偽在這些戰役中，出動了相當大的兵力：在對廣義省的巴頭安的進攻，從一月十三日開始到二月十九日止出動了美偽軍和朴正熙的傀儡軍共八千三百名；從三月十七日到二十三日對土銀木衛的油竹區進攻出動美軍一萬多名；三月底對南公河三角洲進攻出動了美軍九千多名；七月底和八月初對廣南省和廣義省的若干地區進攻，出動美偽軍一萬二千多名。

在美偽軍這些行動中，人民不是被屠殺就是被關在集中營。例如，在一月和二月對巴頭安的幾次進攻，就有三百多人就地被殺，近一萬一千人被關在集中營，一千二百人被投進大海。

轟炸砲擊夷平許多村莊

二、美軍對平民加緊空襲與砲轟，特別是B－五二轟炸機的轟炸。

在過去八個月中，美軍加緊B－五二的地毯轟炸，到了空前猛烈的程度。已經有過許多次，B－五二轟炸機在一天裏對一個小小的而人民稠密的地區投下多至二十噸的炸彈。從四月二十二日到五月五日，僅西寧省的陽明縣一處就受B－五二機約八百架次的空襲，投下的炸彈二萬四千噸。僅在廣治一省，就落下炸彈二千噸。七、八兩月，B－五二機每月飛到南越上空的次數，已超過上半年六個月的每月平均數。

美軍的其他機種和重砲，把南越鄉村夷為平地，屠殺人民，特別是老弱婦孺。今年三月二十三日那天，美國飛機和大砲在廣治省的威林鄉投下的炸彈和砲彈，像下雨一樣，炸死三百五十人，炸傷一千多人。今年八月十日，美國飛機擊沉了平永省胡部縣崙里港漁民的五十艘在海上的漁船，殺死全隊二百多名漁民。

不少大片的地區，如廣南省縣內，面積四十方公里，人口三萬，已完全被夷為平地。在廣南省北部，四百八十七個村莊，有二百五十八個也被燒光。沿廣義省恭曲和龍安省任公河一帶的土地已被美軍炸成一片焦土，嘉萊省的七十三個村子被剷平。在西貢週圍的數千平方公里的土地完全被廢棄。

打化學戰毒死許多人畜

三、美軍加緊對南越人民和農作物實行化學戰。

對南越的三十多個省的許多地方噴射有毒的化學劑，使廣南、廣治、邊和、西寧、嘉定、隆安、美萩、茶榮等地就被噴射毒劑許多次。

在許多地區，美軍在大面積的土地上灑下致命的毒劑。二月十六日，美軍在從江濟到橫陶長二十公里的地區噴射毒劑。三月十六、十七、十八日三天，美軍在永隆省內府諾、安旋、府美、清漯等處六千多公里的地區投毒劑。六月上半月，廣義省三個山縣又成了美軍進行化學戰的目標。

死亡率往往是很高的。二月，在嘉定、隆安、西寧等地就有三百人被毒死。八月初，僅在美萩省的稻平、鍋府寧鄉，就有七十二人死亡。美軍在廣南、西寧、巴迪、芹苴等省和西貢附近使用致命的CS毒瓦斯，殺害和毒死不少人。最殘酷的是約十名老人和一名孕婦被迫進入一個地洞後被美軍施放毒氣而死的那一事例。

酷刑虐待南越愛國志士

四、美軍傀儡政府對被捕的愛國人士進行殘酷屠殺。

目前，因為愛國而被關起來的達數千人。這些愛國志士在美偽政權的最殘酷的監獄制度下的獄中，受毒刑、缺乏衣食，完全沒有醫藥。衛生環境極差的情況下，有許多人就死於獄中。

西貢的偽國民議會一議員今年二月訪問崑崙島之後說，在那個監獄島的囚犯人數，比美偽所說的時候，多了一倍。他還揭出一些驚人的數字：八千囚犯只有一名獄醫；五百被囚者患重病，無藥醫，其中不少是過了六十歲的老人。無數被扣押的少年多至兩百名，他們受到和成年人一樣的虐待。當然，真實的情況比他所說的更要可怕。

在這座人間地獄裏，大規模的殺害是司空見慣的事。今年三月底，美偽軍隊包圍在第四區第六法院的八百名愛國志士，用機關槍和M七九步槍、手榴彈打死打傷近百名政治犯。今年六月十九日，美偽在土滬安監的四百名女囚徒展開一場可以稱之為「狗攻擊」的迫害，當場被打死的四人，被打傷的達一百七十人。

迫害阮管區城鄉人民

五、美偽政府鎮壓城鄉人民的壓迫。

為了恐嚇城市人民，美偽政府採取了最野蠻的壓迫辦法。

在西貢一個城市，數千佛教徒、新聞記者、學生、知識分子被非法拘捕，審訊和判刑。數以千計的西貢學生被迫受軍訓然後被送作美軍的砲灰。

對城市人口採取恐怖的警察行動，已越來越加緊。在西貢，從一月至五月，警察採取了三千多次的掃蕩行動，一月二十日晚的大搜查就是其中的一次。在那個晚上有成萬人被捕。

南越解放電台廣播

美軍屠村極兇殘 四位村民說經過

殺數百人　屠十二戶　斬老人　姦少女

【法新社巴黎二十四日電】民族解放陣線電台今天廣播了一封信件，這封信件，最初由解放通訊社發表，時間是一九六八年五月間。這封信說明這宗屠殺事件發生在民軍控制的解放區。這封信由山美縣桂順村四位村民簽署。他們是：潘草、男、六十歲；潘氏沛、女、三十五歲；阮氏和、女、十八歲；潘氏香、女、十五歲。

這封信說：「一九六八年三月十六日上午約莫六點鐘，解放區的早晨充滿愉快的氣氛。正當每個人開始進行一天的工作，齊集的美帝侵略軍突然在我們村莊裏爆炸開來。接着，數以十架計的配備武器的直升機降落。這些美國敵人一着陸，就像一惡老虎一樣。他們分成三個小隊。一隊放火焚燒房屋，一隊將村民趕在一起，第三隊負責砍下大樹，並破壞一切他們隨手可以破壞的東西，並屠宰牲口。」

信上說，「為了逃避敵人殺害或槍擊，我們鑽進住屋的地洞裏，以為這些美國強盜走過了每一間住屋，他們不會找我們。但是無論是藏在地洞裏或是在屋內，對我們投擲爆炸手榴彈，並直接對我們開槍。」

「經過這場屠殺之後，他們又命令幸免於死的人走出地洞，集中在一起。我們全部被逮捕，其中包括婦女和兒童，美軍又叫我們跟在他們後面。」

「敵人突然用機槍掃射我們一些無辜的村民和羣衆，……一些人被帶到一處名叫……的地方，便被槍殺。」

巴勒斯坦游擊戰士苦練殺敵本領（新華社圖片）

美軍方裝腔作勢 派人調查屠殺事

【美聯社西貢二十四日電】美國陸軍今天已指派一名三星將軍檢討對去年集體屠殺越南平民事件任何紀律行動的初級決定。

皮爾斯中將已奉命「決定這項調查和檢討後果是否充分」。

陸軍說：「去年執行調查和作出決定的第十一步兵旅，已宣佈未發現任何證據，表示有必要採取紀律行動，或者作進一步調查」。

陸軍說，指派皮爾斯一事並不表示原來的調查和檢討是不充分的。這些調查和檢討是否充分，將由這次專案的檢討來決定。這次專案調查和檢討同被起訴一案罪犯的審判不相關，由於這項審判目前尚未停止，已控告兩名陸軍人員，並進行調查二十幾名美兵和退役美兵的任務。

……十五歲的杜氏月被另一名美兵強姦後，又被用步槍打開肚皮。十五歲的潘氏妹，在一間屋庭裏被一名美兵強姦後被殺，這個美國強盜先姦後放火將馬廄燒毀。

「美國強盜在一小時內殺害了三百八十名桂順村的村民，其中包括六十七名老人，一百○七名兒童，年齡從一歲到十五歲不等。其餘全是婦女，其中有兩名即將臨盆的孕婦。

一有十二個家庭被殺絕，如潘家一家，七個小孩，全被殺光。其他許多家庭被殺剩一個小孩。

「美國強盜放火焚毀了三百間房屋，殺死八百頭水牛和猪，以及破壞了無數家產用物，以及家庭貴重物品。」

英國輿論鼎沸 譴責美軍暴行

英駐美大使返國商談平息民憤

【路透社倫敦二十四日電】對於美國兵屠殺越南婦孺的新聞，英國的反應比美國本國更加厲害。

報紙和電視多天來都以這樁集體屠殺為題。實際的評論很多。左翼人士更加要求英國譴責美國介入越南戰爭。

英國駐華盛頓大使弗里曼，已返抵英國同威爾遜會談他訪問華盛頓的印象。這裏的消息靈通人士暗示，他提早回國為的就是華盛頓如何對付這場風波，提出報告。

慶祝中國阿爾巴尼亞建交二十周年

耿飈大使舉行招待會 講團結友好共同對敵

托斯卡講中阿友誼在反美帝蘇修鬥爭中發展

【據新華社地拉那二十三日電】中國駐阿爾巴尼亞大使耿飈二十二日晚間在大使館舉行招待會，熱烈慶祝中國和阿爾巴尼亞建交二十周年。

應邀出席招待會的有：哈繆·托斯卡、斯皮羅·科列加、阿卜杜勒·凱蒙等同志，政府部長奈斯蒂·納塞、茲哈·恩杰拉、米洛·斯蒂芬·納西、德拉戈蒂、齊果·皮斯托利以及「人民之聲報」總編輯馬爾蒂黑·馬馬基等同志。

在洋溢着中阿兩國人民深厚革命友誼氣氛的招待會上，耿飈同志和托斯卡同志先後講了話。

耿飈大使在講話中說，中阿兩國建立外交關係後的二十年來，中阿兩國的友好合作關係一直蓬勃地向前發展，無論是在反對帝、修、反的鬥爭中，還是在社會主義革命和社會主義建設中，我們一直相互支持，相互學習，團結友好，共同對敵。我們之間的關係是真正的同志和戰友的關係。這是因為我們兩國都作為社會主義國家，始終不渝地忠於馬克思列寧主義和無產階級國際主義原則的結果。

托斯卡同志在講話中說，二十年來，我們兩國之間的牢不可破的戰鬥友誼關係在日益發展和加強。這種關係是如何建立起來的呢？它不是以領土大小、經濟力量和人口多少之間的關係為基礎的。托斯卡同志說，這種關係的不可動搖的基礎是馬克思列寧主義和無產階級國際主義原則。這種關係在思想、政治、經濟、文化等各個方面都得到了全面的發展。

在最近二十年來，當各種叛徒集團及其走狗們瘋狂地攻擊我們兩國的時候，這種關係就顯得更加重要了。在我們兩國人民和我們兩國處於這種嚴酷的和困難的條件下，光榮的中國共產黨和偉大的中國人民毫不動搖地支持我們兩國人民和我們的國家，並在同一個戰線上英勇地進行了反對以美帝為首的帝國主義和以蘇修為首的現代修正主義的鬥爭，從而給相互關係在各個方面的發展以新的推動。

工農兵　戰地

美帝所謂「削減」基地的騙局

中國人民解放軍某部　洪壯志

【據新華社北京二十三日電】美帝國主義最近裝模作樣地宣佈要「合併、關閉和減少」美帝國主義設在國外的一些軍事基地。這是美帝頭目尼克松在走投無路的困境中玩弄的又一個笨拙的把戲。

尼克松上台以來，更加狡猾和更加瘋狂地推行侵略政策和戰爭政策。這是人所共知的事實。就是這個罪惡累累的尼克松反動政府現在居然宣揚要「收兵歸朝」了！這樣的滑稽戲，簡直令人笑掉了大牙！

美帝國主義真的是要放棄他霸佔的地方，收縮他的侵略勢力嗎？就在美國國防部長萊爾德不久以前就所謂「削減」美國軍事基地問題發表的講話中，也露出了美帝謊言的馬腳。萊爾德在宣佈這項所謂「削減」計劃的同時，毫不隱瞞地叫嚷，美國所謂「海外」軍事基地和軍事人員的「削減」措施「不會影響」到美國在泰國、南朝鮮和南越的「設備和人員」。這就是說，美國決不會削減它專門用來屠殺亞洲人民，鎮壓亞洲人民革命的許多重要軍事基地。不但不會削弱，而且正在加強矛頭對準偉大社會主義中國和亞洲各國的軍事侵略部署。

尼克松政府企圖用這套「削減」軍事基地的假面具來欺騙美國人民和世界人民，掩蓋它大規模地擴軍備戰的罪行。在尼克松政府大談所謂「削減」軍事基地的同時，它卻瘋狂地進行擴充和改善美帝的軍事設備，以適應對外擴張和加緊鎮壓世界各國革命人民的需要。例如，在美國叫喊準備「削減」一些B－五八轟炸機的同時，又宣布它將裝備新型「FB－一一一」轟炸機等。明明是在拚命地擴軍和侵略，卻偏要說成是什麼「削減」「節約」軍事開支，這是美國反動派欺騙美國人民和全世界人民的慣技。

偉大導師列寧曾經指出：「所有一切壓迫階級，為了維持自己的統治，都需要有兩種社會職能：一種是劊子手的職能，另一種是牧師的職能。」美帝國主義就是這樣……

[illegible]

……美帝大規模地搞軍備擴張。大批資金用於軍費開支，這就必然會使美國國內經濟危機和政治危機加深，使美國國內的階級矛盾日益激化。由於美帝在世界各地橫行霸道，它也就深深陷入了世界人民的重重包圍和痛擊之中。對於這樣一個內外交困的處境，尼克松無論玩弄什麼花招，都是無法擺脫的。所謂「削減」軍事基地以「節約」開支的把戲，只不過是尼克松在深重的危機中所作的又一個絕望的掙扎罷了。

偉大領袖毛主席一貫教導我們：「帝國主義分子決不肯放下屠刀，他們也決不能成佛，直至他們的滅亡。」帝國主義的侵略本性是不會改變的。尼克松的這一騙局，對於早就看透了美帝反動本質的各國人民來說，只不過是一場醜惡的表演。亞、非、拉人民決不相信美帝國主義的「好話」，也決不會把自己的解放寄托在美帝國主義的「明智」上面。亞、非、拉人民的革命武裝鬥爭正在給美帝國主義及其走狗以沉重的打擊。……一個反對美帝國主義……的鬥爭新高潮正在全世界興起，美帝國主義及其走狗徹底滅亡的日子已經為期不遠了。

美蘇再次搞核騙局

昨天分別批准防止核擴散條約

【路透社華盛頓二十四日電】美國總統尼克松今天批准防止核擴散條約，同時宣佈，蘇聯於同日批准該條約。尼克松說，「我懇切希望，希望另外必要數量的國家不久承認這個條約，以使它早日實施。」

【路透社倫敦二十四日電】莫斯科電台報道，最高蘇維埃主席團今天批准「禁止核擴散條約」。這項條約由英、蘇、美三國於一九六八年七月簽訂。條約旨在禁止擴散核武器。

美國參議院今年三月批准了這項條約。但美國政府即將完成手續，以期美蘇雙方能在今年遲些時舉行一次存儲批准文件的儀式。

法飛機引擎廠工人示威

製英法最大超音速機「協同」號引擎

反對開除僱員遊行到巴黎中心路為之塞

全國工潮洶湧澎湃原子能廠數萬人罷工

【法新社巴黎二十四日電】「協同」客機引擎承造商之一的法國國營飛機引擎公司三百名工人，今天在巴黎市中心遊行示威，高呼：「要求繼續工作！」「不要失業」。

他們反對裁減六百四十名公司僱員的建議，三百人遊行到政府對該處的官員訴願。

這次遊行是今後一連串工潮的開始。遊行時，交通受到嚴重阻塞，警察列陣包圍遊行者。

在法國南部的農民繼續採取抗議行動，大多數省份的農民而受到這種行動的打擊。他們阻塞主要道路兩小時半，以支持他們要求政府放出貸款的要求。

【法新社巴黎二十四日電】本星期法國各方面的工潮，已有造成正常生活受到阻擾的危險。

原子能工廠有三萬二千名工人今天再罷工，抗議有計劃的裁員。

電氣工業工人星期二、三兩天將在下午停工。他們第一天並不切斷電流，但是準備星期三停電，這將使全國工業大部份活動受到破壞。

鐵路工人罷工，影響所及的只有布倫、加萊、來和狄與梅斯，在法國北部，由於鐵路工人罷工，到其他車站，罷工有擴大之勢。

美帝與日軍國主義的勾結

[illegible]

「協同號」飛機的戰時意義

新聞說明

「協同」號超音速客機是英國和法國合製的，一九六二年十一月十四日英法兩國政府對於共同設計製造……經過了多次難產，幾經波折，推遲了三年，到一九六九年三月間才第一次試飛。

根據法國所提規格，「協同」號裝有四具奧林柏斯式發動機，……時速約為每小時二千三百公里，續航力為六千六百八十公里，是長機身、三角翼、尖形機頭的巨型客機。以飛機的速度計算，由巴黎飛紐約僅需時三小時五十八分。

……這種飛機在平時可以載運客貨，戰時是遠洋快速大量運兵的重要工具。現在法國製造「協同」號飛機引擎的工廠工人的鬥爭，是對它們的一次打擊。

澳洲大火

數萬畝牧場被夷平

【路透社阿得雷德二十四日電】澳洲南部艾爾半島發生一場猛烈森林野火，……損失估計約二十三萬三千英鎊。

今天消息指出，昨天的大火帶來的損失估計有一千五百頭羊，四萬英畝牧場和六千英畝小麥和大麥。這次森林大火是這裏多年來最大的一次。

以女總理在美叫囂要永霸阿拉伯土地

公然說要加強鎮壓佔領區人民

[illegible]

泰「人民之聲」電台指出

泰國革命最後必勝

只要堅持共產黨領導下的武裝革命道路 泰國境內十萬美軍卅萬他儂軍都只等閒

【新華社北京二十四日電】「泰國人民之聲」電台二十二日發表的一篇文章指出，在泰國共產黨的武裝奪取政權的革命路線指引下，泰國人民的革命鬥爭在不斷取得勝利和發展。

文章說，泰國人民革命武裝鬥爭的勝利發展，證明了泰國共產黨領導的正確和英明。在敵人白色恐怖的野蠻統治下，泰國共產黨像高山一般巍然屹立，堅決領導和組織泰國人民進行人民武裝鬥爭。泰國共產黨領導下的人民武裝鬥爭是在美軍基地林立、約十萬美國侵略軍和三十萬反動派軍隊的嚴密統治下發展壯大起來的。

文章指出，不管美帝及其走狗他儂集團對泰國共產黨，採取多麼殘酷的手段來企圖消滅泰國人民革命鬥爭烈火。但是泰國共產黨和泰國人民是決不會屈服和被反動派消滅的。敵人的瘋狂鎮壓和殘殺，只會促使人民更加壯大，人民武裝鬥爭的勝利發展證明：表面看來似乎強大可怕的美帝國主義和他儂－巴博集團，實質上不過是紙老虎，人民一定能夠打敗它們。

文章指出，如果沒有人民武裝鬥爭，沒有泰國共產黨的領導，就決沒有人民的勝利，沒有泰國今天這樣的大好形勢。

文章說，偉大導師毛澤東主席指出：「整個革命歷史證明，有了工人階級的領導，革命就勝利了；沒有工人階級的領導，革命就失敗了。」「沒有一個革命的黨，沒有一個按照馬克思列寧主義的革命理論和革命風格建立起來的革命黨，就不可能領導工人階級和廣大人民羣眾戰勝帝國主義及其走狗。」泰國人民的革命鬥爭歷史證明了這個真理。

北京知識青年在延安

走南泥灣的道路

延安縣南泥灣公社
北京知識青年小組

我們北京西城區的九名知識青年，今年一月來到南泥灣安家落戶。南泥灣，多少英雄事迹和這個名字聯在一起，這是我們多麼嚮往的地方啊！可是到南泥灣一看，山大林深，氣候寒冷，住的是窯洞，睡的是土炕，我們好幾個人情緒都不太高。貧下中農看透了我們的心思，到窯洞裏來談心。他們詳盡地介紹了當年三五九旅的戰士響應毛主席的號召，自力更生、艱苦奮鬥開發南泥灣的事迹，和偉大領袖毛主席親自到南泥灣視察的激動人心的場面。貧下中農語重心長地說，南泥灣的道路，是毛主席親自開創的道路，是老一輩無產階級戰士走過來的路，「開路的都不怕難，走路的還怕苦嗎？」貧下中農給我們上了一堂生動的革命傳統教育課，使我們堅定了走南泥灣道路的決心。

我們來到南泥灣，正是深冬。為了在春耕大忙之前把燒火用柴準備好，貧下中農帶着我們上山砍柴。過去我們都沒有幹過這活，掄起斧頭砍了幾下，就累得臉紅氣粗，胸膛發脹。幾個人圍着一棵樹砍了大半天，還砍不倒。我們手上打起了好幾個血泡，有的血泡破了，嫩紅的細肉粘在斧把上，疼的直鑽心。這時正是風雪交加，傷口又痛，大家不禁喚聲嘆起來。可是看到貧下中農那種猛虎下山的勁兒，不一會功夫已經砍倒了成堆成堆的樹枝，我們便感到說不出的慚愧。反革命修正主義教育路線使我們長期脫離工農，脫離勞動，變成肩不能挑、手不能提的廢物！我們絕不能再被拖下去，可不能變成了廢物！對大叛徒劉少奇越想越仇恨；對偉大領袖毛主席越想越親，對知識分子接受工農兵再教育的英明指示，越發感到親切。

「幹！」一個同學大聲喊道。我們頓時感到渾身是勁，重新掄起斧頭，狠命地砍着。大家齊聲朗誦着「下定決心，不怕犧牲，排除萬難，去爭取勝利」的語錄，越幹越歡，忘記了疲勞和傷口的疼痛。就這樣，我們學習當年開荒的老八路，每天早出晚歸，往返四十多里，在冰天雪地裏打柴。一次，裝柴的車子不小心陷在水溝裏，同學們也不考慮水有多深，一個個搶着跳進水溝裏把車抬上來。我們的衣服濕了，冷風一吹，凍得硬梆梆的，走起路來嚓嚓直響。但是我們心裏卻熱呼呼的。在毛主席革命路線指引下，我們走着革命前輩所走過的道路，渾身增添了無窮的力量。

階級感情深似海

宜君縣五里鎮公社賀原大隊
北京知識青年小組

我們十八個同學從北京一〇八中學來到賀原大隊落戶，貧下中農對待我們像親生的兒女一樣，政治上關心我們，手把手地教我們生產勞動，生活上也無微不至地照顧我們。我們和貧下中農建立了深厚的無產階級感情。

我們從北京來的時候，鄉親們穿着面鞋，上山下坡很不方便，貧下中農女社員就不辭辛苦地幫助我們做了嶄新的布面鞋。有一天下了一場大雪，五十多歲的貧農老大爺劉建亭，怕山陡路滑我們挑水摔倒跌傷，從二里多遠的溝裏給我們挑來了水。我們的生活稍有困難，貧下中農天天收工回來，總是先到我們的住處來，對我們做飯燒水、縫口補衣，對我們的飯菜是鹹是淡，親手撫摸我們的炕是熱是冷，然後才回自己家去。

有一次我們一位同學病了，幾位貧下中農社員連夜把他護送到十里路外的醫院去治療。貧農社員張穩心為了護理我們一位生病的同學，整夜侍候他喝水吃飯。

我們也把貧下中農當自己的親生父母一樣。勞動之餘，大家都爭……

各地通訊

在延安地區宜川縣黨家灣公社插隊落戶的北京知識青年，活躍在興修水利的第一線。（原載人民畫報）

工人船長徐殿宏

——尚運——

……，使萬噸巨輪制服地聽着一個普通水手，能夠負擔萬噸巨輪的船長職務，直接掌握航海大權，這是航海史上的奇迹，是毛主席無產階級革命路線的勝利。

許多老一輩的人都知道，在那苦難深重的舊中國，我國的航海大權完全操縱在帝國主義者的手裏。解放以後，圍繞着「誰是主人」這個問題，一直存在着兩條路線的激烈鬥爭。上海海運局內一小撮走資派，長期以來推行叛徒、內奸、工賊劉少奇的修正主義路線，把資產階級的「專家」、「權威」當作寶貝，公然鼓吹「離開他們不行」。並且搬用帝、修、反的一套航海制度，設置了什麼「等級」、「考試」、「見習」、「代理」等等關口，千方百計卡住工人，不讓進入駕駛室。一個工人要經過複雜的考試，當上個三副已經很不容易，那裏還有提拔到船長的可能啊！

無產階級文化大革命的熊熊烈火，摧毀了以劉少奇為首的資產階級司令部。在「一月革命」風暴中，廣大革命羣衆從走資派手裏奪回了被他們篡奪的那部分權力。當毛主席發出了關於「走上海機床廠從工人中培養技術人員的道路」的偉大號召，上海海運局革命委員會在解放軍支左人員幫助下，大破洋框框、洋教條，直接從普通水手中培養船長，同時還從工人中大量培養大副、二副、三副，迅速建立起一支新型的無產階級的航海隊伍。目前，上海海運局所有船舶中，工人出身的船長，佔三分之一以上，其餘多數船隻也由工人擔任了大副或者二副、三副。他們駕駛着幾千噸級到一萬噸級的海輪，奔馳在遼闊的海洋上。工人當船長這個鐵的事實，它向全世界宣告：「卑賤者最聰明！高貴者最愚蠢」。中國工人階級有志氣有能力掌握航海大權，資產階級的「權威」、「專家」統治中國航海事業的局面，已經一去不復返了！

「戰鬥一號」萬噸

光芒四射的朝陽，從東方水平線上噴薄而出，碧波起伏的廣闊海面，閃爍着萬道金光。這時，上海海運局「戰鬥一號」輪滿載萬噸貨物，迎着朝陽，駛離大連港，向上海快速前進。駕駛這艘萬噸巨輪的，是工人出身的船長徐殿宏。他穿着原來當水手時那套舊工作服，站在駕駛室裏，沉着、果斷地喊着舵令。一個個準確及時的舵令，使巨輪沿着預定航線，劈開巨浪，急速向前。

巨輪在乘風破浪前進，革命歌聲在海面上空回蕩。「大海航行靠舵手，幹革命靠毛澤東思想」。徐殿宏就是在毛澤東思想的陽光雨露哺育下成長起來的一位年青船長。他今年才二十九歲。一九五八年，他從高小畢業以後，來到上海海運局，上船當了一名水手。他遵循毛主席的教導，……活學活用毛澤東思想，認真負責的工作態度，受到老師傅的稱讚。

在長期的工作實踐中，積累了豐富的航海經驗。今年二月，經船上領導推選，決定要當時已擔任見習三副的徐殿宏當船長。這位工人的兒子，聽到這一決定，激動得一夜沒有睡好覺。他想：「是偉大領袖毛主席的英明領導，我們這些普通水手，才有可能擔負起船長的職務……做馬，不能養家活口，被迫逃荒到上海，拉黃包車，做小工，受盡階級壓迫的苦難。是偉大領袖毛主席解放了我們勞苦大衆，我們勞動人民在政治、經濟、文化各方面都翻了身，我才開始上學讀書，在毛澤東思想光輝照耀下，使我懂得了完全徹底為人民服務。不忘階級苦，牢記血淚仇，我要為解放全人類而奮鬥到底！」

硫酸池旁

新道德 新風格

不久前，太原鋼鐵公司的一個油工組接受了一項硫酸池貼布任務。硫酸池底開口窄，空氣流通不暢，加上耐酸防腐漆氣味濃，揮發性強，對人刺激很大，在這種環境中施工很危險。

楊桂芳和王丁星、侯秀珍三位女工，胸有朝陽，心紅膽壯，手提油桶，毅然下到池底，揮刷戰鬥。下池後幾分鐘，她們就感到毒氣刺鼻，頭昏目眩，呼吸困難，眼睛流出了淚水。她們以最大的毅力堅持刷下去。這時，她們暈倒了，同志們把她們救出來。她們甦醒後，對同志們嚴肅地說：「毛主席交給我們的任務還沒有完成，我決不能離開戰鬥崗位！」

這個油工組的革命工人們硬是發揚着「一不怕苦，二不怕死」的革命精神，戰勝重重困難，只用了四天半的時間，就完成了硫酸池……

水鄉大寨

在富饒的江南水鄉，太湖之濱，有一個被稱為「水鄉大寨」的農業生產大隊——江蘇省吳縣長橋人民公社龍橋大隊，在毛主席「農業學大寨」的偉大號召的鼓舞下，發揚自力更生的革命精神，使這個水鄉發生了天翻地覆的變化。糧食總產比學大寨以前的一九六四年，增長了百分之四十二。一九六八年，龍橋大隊遭到了歷史上罕見的特大蟲害，但三熟制糧食畝產仍達到了一千八百十八斤，有的生產隊超過了兩千斤大關。一九六九年，龍橋大隊的小麥又取得了豐收，早稻比一九六八年增產一成以上；晚稻的長勢很好，豐收在望。

在最近幾年裏，有五十多萬來自全國各地的貧下中農和革命幹部前來龍橋大隊參觀訪問，學習龍橋大隊「農業學大寨」奪取革命和生產雙豐收的經驗。

風吹浪打不轉向

毛主席「農業學大寨」的偉大號召，像光芒四射的燈塔，為億萬農民指明了前進的航向，龍橋大隊的貧下中農熱烈擁護，堅決照辦。一個轟轟烈烈的「農業學大寨」的羣衆運動在龍橋大隊蓬勃興起，自力更生的鬥爭實踐越來越大。

但是，叛徒、內奸、工賊劉少奇及其在蘇州地區的代理人，大肆推行反革命修正主義路線，瘋狂反對龍橋大隊貧下中農走大寨道路，極力宣揚「蘇州特殊論」，胡說什麼「大寨是窮鄉僻壤，蘇州是魚米之鄉，沒有什麼可學的」，等等，妄想把龍橋大隊「農業學大寨」的羣衆運動扼殺……

水鄉人多地少的特點，大膽地打破稻麥兩熟制，推行雙季稻，實現稻麥三熟制的革命措施，勝利地邁出了「農業學大寨」的第一步。

龍橋大隊人多地少，按人口算每人平均只八分地。一九五八年以前還依靠國家供應糧食。人民公社化後，龍橋大隊的農業生產「腳踏樓梯步步升」，農民生活「芝麻開花節節高」，到無產階級文化大革命前夜，糧食產量比解放初期提高了一倍半。

在毛澤東思想指引下，他們響亮地提出，大寨高產築梯田，我們高產樓上樓（三熟制）。決定大力發展雙季稻、三熟制，探索魚米之鄉高產更高產的途徑。

一九六六年，雙季稻、三熟制面積佔水稻面積的百分之五十四，一九六八年擴大到百分之六十三。一九六九年，在中國共產黨第九次全國代表大會團結勝利的精神鼓舞下，百分之百的水稻田種了雙季稻，全部實現了三熟制。

「自力更生」不能丟

隨着雙季稻、三熟制面積的不斷擴大，缺肥的矛盾愈來愈突出。俗話說：「莊稼一枝花，全靠肥當家」，「百擔肥，千斤糧」。不解決肥料問題，兩季不如一季，三熟反而減產。新的考驗擺在龍橋大隊貧下中農面前。

無產階級文化大革命，給龍橋大隊貧下中農走大寨路增添了無窮的勇氣和力量。他們辦起了毛澤東思想學習班，反覆學習毛主席「自力更生」、「艱苦奮鬥」、「自己動手，豐衣足食」的偉大教導，狠批叛徒、內奸、工賊劉少奇及其代理人推行的反革命修正主義黑貨，進一步提高了路線鬥爭覺悟，增強了學大寨的信心和決心。一個新的響亮的戰鬥口號提出來了：「窮山惡水難不倒大寨人，肥料不足難不倒龍橋人。大寨有山，龍橋有水，大寨開山造田，龍橋向水要肥！」就這樣，龍橋大隊的貧下中農，在三熟制擴大到百分之百，卻從未伸手向國家要一斤特殊照顧的化肥。他們發揚自力更生、艱苦奮鬥的革命精神，每年罱河泥幾十萬擔，……施足基肥，追肥增加，保證了糧食作物肥料足。一九六八年，僅水稻平均畝產就達一千一百六十八斤，創造了歷史上的最高生產水平。

長征萬里勇向前

一九六八年奪得高額豐產後，龍橋大隊的集體資金厚厚的，社員家中滿滿的，呈現出一片前所未有的興旺景象。一九六九年，龍橋大隊的貧下中農懷着勝利的喜悅，鬥志昂揚地把大隊一千多畝水稻田全部擴種雙季稻，普遍實行三熟制。

一九六九年早稻比一九六八年增產一成以上。豐收以後，龍橋大隊的貧下中農，遵照毛主席「備戰、備荒、為人民」的偉大教導，把稻穀曬了又曬，颺了又颺，水運肩挑，敲鑼打鼓，歡天喜地，把最好的糧食賣給國家。貧下中農說：「搶來有搶，倉裏有糧，打擊帝、修、反有力量！」「多賣一粒糧食，就是增加了反修防修的一分力量！」一九六八年，他們出售給國家的糧食超額百分之七十四。一九六九年早稻收購以後，他們出售給國家的糧食已經超過了國家徵購任務的百分之八十。這個生產大隊還有了大量的儲備糧。

·李裕慶·

体育

名次之爭 各盡全力
九巴今日陳兵花墟 決與元朗一較高下
實力互有短長難測誰能取勝

【本報訊】甲組足球聯賽，今天有九巴對元朗一場在花墟舉行，下午三時三刻展開角逐，門票全收二元四角。雙方的預備組隊則在二時作序幕戰。

甲組聯賽賽程大部九個隊伍，已比賽了五場，各場都是實力較強者勝，或者是打成和局的，與名次無關重要。今天九巴與元朗之戰，是第九週的最後一場，誰勝誰負的問題，與名次排落有關。元朗只是七戰而得十分，僅落在星島、怡和之後，暫列第三位，如果今天贏了九巴，則名次仍無變，但所得積分已與前二隊更為接近了。倘若今天的勝利屬九巴所得，那末九巴所得的積分雖還未趕得上元朗，但一躍而過東昇之頭，扳上第四席了。如果與元朗打和，兩隊各得一分，則將與東昇暫時並列第四。因此，今天兩隊為了名次之爭，必有劇鬥。而且雙方的實力又很接近，難以預測誰負，要到時看雙方演出如何而定。

自來天氣漸冷，北風甚大，今天這場比賽排在那只有座位而沒有遮擋的花墟舉行，可能因為北風很大的關係，使到雙方球員對皮球的控制與傳遞發生一些困難，這種困難，料非一般技巧所能克服；就算腳上功夫精熟的球員，對於如何運用，有時亦會失掉信心。根據過去的實際情況，元朗的整體戰略優於九巴，但九巴近來在防守方面的表現，相當穩健，賜至現在，仍為十二隊中失球最少的一隊。基於此點，足證任何一隊前鋒面對着它的守衛，都會遭遇困難，很不容易破關而入。

彼此都是守優於攻
得失距離可能不大
如照正常推測可略看好元朗

但是，九巴的守衛雖頗了得，前鋒的進攻力則平平，截至現在，除了弱隊港會的前鋒所得球數最少之外，其次便是九巴的前鋒了。所以，就九巴的前鋒來說，它所具備的條件，的確不及元朗。單以此作為論據，便可略為看好元朗。然而，元朗的前鋒如被九巴守死，雙方就可能打和，亦可以料到，此役就算判別勝負，那得勝隊所獲球數也不會太多；因為雙方一向都是守優於攻的。比較起來，仍以元朗的攻守較為平均，如其前鋒的發揮能夠適合，可以上陣，則這位「怪腳」可起牽制作用，再配上羅國泰的供應，梁偉雄的快攻，與歐陽純的戳拚，可能製造較多的射門機會，取勝機會也大一些。

有人認為，九巴亦未嘗無制勝之道，只要他們在戰局展開後，一鼓作氣地搶攻，別要開得慢吞吞，臨時失事。如能搶攻得手，便改採守勢，堅守下去，說不定因此而嘗甜頭。元朗以此使勝負至關重要，「怪腳」一袁權韜以足傷已愈，請纓上陣，決以全力與九巴一拚，又認為針對九巴的前鋒，用鄭住守衛比周乘烈較為適合，只論是否順華休息。九巴則以近日陽來漸有起色，陳察不疑，鋒線以較有經驗的楊偉業……

九巴：李國華、陳展安、勞榮泰、張永清、楊偉業、鄧鉅垣、吳偉洪、彭榮濼、盧松江、張天明、吳泉康

元朗：李惠堂……文錦棠、陳炳范、梁偉雄、郭永達、羅國泰、關漢、袁權韜、伍錦輝、何新華、歐陽純

足總判罰一批球員

【本報訊】通訊社消息：足總紀律小組會於週五召開會議，由曾健主持，會後發表公報如下：〇東昇球員羅景明，停賽八週，至明年一月十六日止。〇南華區惠，停賽六週，至明年一月二日止。〇怡和陳明……停賽六週，至明年一月……

甲組足球聯賽積分表（截至十一月廿三日止）

隊名	賽	勝	和	負	得球	失球	積分
星島	九	七	一	一	二一	九	一五
怡和	九	七	一	一	二九	一二	一五
元朗	七	五	〇	二	一六	一三	一〇
東昇	九	五	〇	四	二一	一七	一〇
九巴	八	三	三	二	九	八	九
東方	九	四	一	四	一四	一六	九
南華	九	二	五	二	二一	一七	九
消防	八	三	二	三	一一	九	八
警察	八	三	〇	五	一一	一六	六
電話	八	二	一	五	一六	一八	五
流浪	九	一	一	七	二一	一九	三
港會	九	一	一	七	八	三四	三

蘇聯要求主辦奧運 圈內人士傳說紛紛

望遠鏡

▲在過去的十多天內，蘇聯的體育圈內，不斷出現新聞。首先是蘇聯奧林匹克運動委員會向「國際奧運會」要求在莫斯科主辦一九七六年「奧運會」，……蘇聯突然自動要求主辦「奧運會」，自然引起國內人士傳說紛紛。

在最近的一次國際足球賽中，一名球迷為蘇聯隊獲得勝利而興奮，在人羣中放射一支自製的煙花火箭，該火箭射向對面看台的人羣中，竟然擊中一位年青學生，以致重傷斃命。此事立即引起場上觀衆嘩然大叫。在歐洲盃冠軍賽中，蘇聯的魚雷隊上周對意大利的那不勒斯隊，雙方勢均力敵，經過一番劇戰後，以二比一擊敗魚雷隊。……

▲英國足總的紀律小組上周五召開一次慶祝會，為什麼會如此高興呢？原來英足總在過去三週，……

周來，各組聯賽、淘汰賽，都有球員因犯規被處罰而被驅逐出場，特別是英國球壇的「粗暴風」一向是在過去的一段長時期裏，一直得不到理想的效果。……

▲自巴西「黑珍珠」比利完成射入一千球紀錄後，英國報紙即刊出一篇有關歐美各地前鋒的射球紀錄史來，此舉完全是對抵消比利的宣傳。在歐美著名前鋒好手中，除比利外，西德國家隊前鋒……在西德甲組聯賽中，一共射入七百球之多。……

·高佬强·

三週之內無人動粗 英國足總開會慶祝

女子組籃球聯賽 今晚在伊館開鑼 七時起先後演出三場

【本報訊】籃總主辦的本年度公開籃球聯賽女子組賽事，今晚七時起在伊館演出三場。首場南華對公民；次場大同對滄海；……門票全收……

公民杯乒乓賽 今晚揭開戰幔

【本報訊】公民體育會主辦的公民杯團體乒乓球賽，今晚在該會港會所揭開戰幔，先後演出兩場。……這項比賽，共有六十六隊參加，……今晚兩場比賽的結果實力如何，還未可知，誰勝誰負，不易預測。

射球高紀錄 形勢有變化

【本報訊】……

澳門足球聯賽 康樂大勝馬交

【本報訊】……

怡和駱德興 今舉行婚禮

【本報訊】……

普慶·南華·珠江·南洋·高陞
永樂 清平 最後兩天 未看速看
銀都 今天放映 大喜劇 驢查查搵老婆 明天放映 偵探打鬥巨片 鐵膽
美麗宮 今天選映 五彩武俠打鬥片 玉面煞星
國泰 最後一天 獨臂神尼
世界沐浴奇觀
整體療法 速癒 雜症
余永銳 所
蔡氏 國醫
大公報 分類廣告

美國對香港的「不公平待遇」
美海運提高港貨運費
港工商團體强烈抗議
增費包括玩具塑膠製品等廿種
三月間已加價一次 現在又提高約一成

【本報訊】香港付貨人委員會昨日發表聲明，對美國一紐約海運局（受美資船公司控制的「泛太平洋海運公會」和「西加拿大海運公會」）聯合宣佈的提高貨運收費，提出强烈的抗議。

該聲明說：有二十種由香港運往美國及加拿大的貨物，包括主要的出口項目玩具和塑膠花在內，均受增加運費的影響。運費率較前增加了百分之九至百分之十一。

聲明指出：早在今年三月一日，港貨輸美、加的運費已經過一次全面提高百分之五，現在是一年來宣佈的第二次增加運費。

香港付貨人委員會主席湯漢柱昨日表示，這次增加運費似乎只是針對香港一地施行，對香港鄰近的地區並沒有，因而他認為這次的增費，是對香港的「不公平待遇」，是完全不合理的。

關於港貨輸美、加要增運費的二十種貨物，包括電池、郵票、髮飾物、油燈、雨傘、汽燈、鎖、製膠製品、喉管、體育用品、玩具、金屬線、縫紉器、蠟燭、毛巾及抹布、廁帽及布碎、製膠花、鞋類等。

早在上月底美國控制的上述機構宣佈增加運費的時候，一些香港航運商就指出，這是美國將通貨膨脹的惡果，通過貨物運費的提高，最後轉嫁到消費者身上的做法，企圖用增加消費者的負擔來維護西方航運業壟斷資本家的利益。這種做法，也增加了貨的成本，影響了港貨的競爭能力以至銷路。

昨日提出抗議的香港付貨人委員會有五個會員，包括中華廠商聯合會、香港工業總會、香港出口商會、西商會及印度商會。

一婦人久病纏身 昨吊死碌架床上

【本報訊】一名有兩子一女的婦人，因頭痛病纏身，昨日在家中碌架床邊吊死。

死者梁寶男，三十六歲，有兩子一女（由六歲至九歲），住跑馬地宏德街二號A。上址掛有「基督教聞南堂」招牌。其夫名陳玉爵，是該堂內唯一的職員，一家也在上址一房間中居住。據說，死者患有頭痛症，日前去某醫院要求留醫，院方却說沒有床位，叫她十二月中旬再去。她回家後顯得悶悶不樂。昨日下午三時左右，其夫出外送信件，至四時半回家時，赫然發現其妻用繩吊在碌架床上格，解下時已氣絕身亡。其夫估計死者可能因頭痛病發作，自尋短見。

飛仔飛女奪槍開槍射傷警員後，警方的衝鋒隊手持衝鋒槍在山頂區搜索被奪警槍及子彈（上圖）。被劫去的警察的單車後來在一處草叢中發現（下圖）。

山頂劫情侶刺傷警員後復糾纏
飛仔飛女奪槍開槍
警員腹中兩彈垂危
大批警察到場搜索 失槍迄深夜仍未尋回

【本報訊】昨日下午五時許，七名飛仔飛女在山頂區霞櫪道與盧吉道交界處，截劫一雙情侶時，為一西婦所見，告知一名騎着單車在霞櫪道巡邏的警員。該警員在查問時，與飛仔發生糾纏，被飛仔用刀刺傷額角，佩槍被奪去。飛仔奪警槍後，向警員的腹部開了兩槍，連同警槍和單車騎走。事後，大批警員攜同警犬在山頂區展開搜索，拘捕四名疑與案有關的飛仔，同時尋回被劫的財物和單車，但警槍依然無下落。

被槍傷及刀傷的警員是黃英義，廿二歲，編號七七×四，隸屬山頂警署。據瑪麗醫院發言人稱，該警員傷勢嚴重，有性命危險。

霞櫪道位於山頂纜車站左側，向西迴行和盧吉道銜接，再沿盧吉道東行可折返山頂纜車。由於這兩條路是繞過山腰的寧靜道路，沿路樹木濃蔭，為一般登山人士所喜，尤其是暑天，晚上仍有不少人在該兩條路散步。惟今年以來，霞櫪道先後發生多宗搶劫案，登山者多懷戒心。最近，警方已加派一名警員巡邏這兩條路，即共兩名警員，一名騎單車，另一名則步行，以便互相照應。

昨日下午五時許，傷者黃英義與另一名二七×四號警員一同巡邏盧吉道與霞櫪道。當時，黃英義騎着單車，二七×四號警員則尾隨步行。據說，黃英義從盧吉道轉入霞櫪道不久後，即有一名西婦上前對他說，剛才有一對情侶在霞櫪道與盧吉道交界處遭數名飛仔飛女截劫。

黃英義獲報後，便騎着單車折回先告知二七×四號警員，準備分頭兜截那班飛仔飛女。

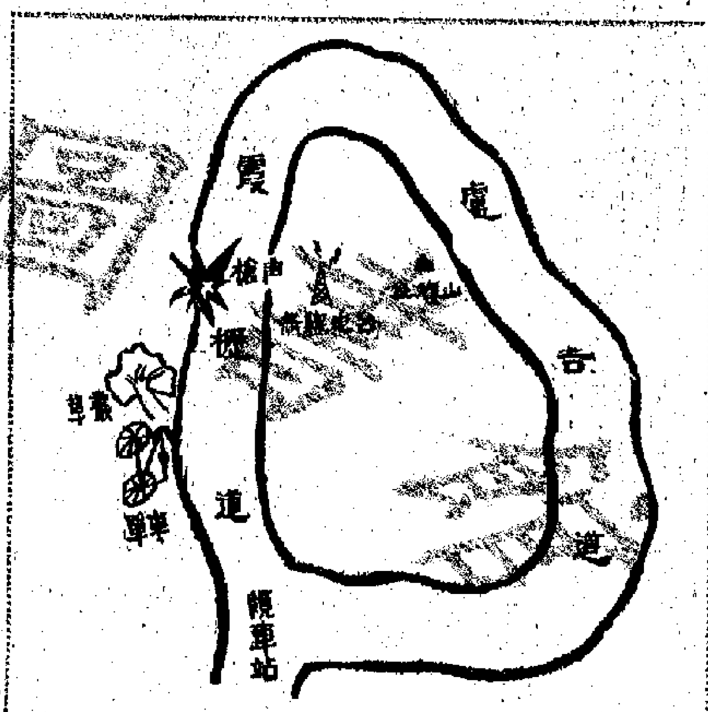

飛仔飛女在山頂奪槍開槍擊傷警員地點示意圖

四飛被捕三人在逃
山頂區霞櫪道被封鎖
被劫單車後在一處草叢中找回

據說，黃英義騎單車先行，至霞櫪道一轉角處，與六名飛仔一名飛女相遇。糾纏間，黃英義額角被飛仔用刀刺傷，血流披面；其後，他的佩槍亦被飛仔奪去。飛仔奪過警槍，就在黃英義腹部開槍；行事後，攜同警槍逃去，同時將黃英義的單車騎走。

那個編號二七×四號警員，當他行至霞櫪道H十三號的路口時，已見黃英義受傷倒在路上呻吟，知道發生血案，並見一名飛仔奔跑，乃上前將他捉住。其時適有一名外籍人士駕私家車經過，即扶黃英義上車，連同被拘捕的一名飛仔駛出山頂纜車站，撥電話報警。由於黃英義腹部中槍及額角刀傷，流血甚多。有人聽見他連聲叫：「我，我要死了」。他被送院後，大批警員分乘警車到山頂後，立即進入霞櫪道進行搜索，其中有些衝鋒隊警員，頭戴白鋼盔，手持衝鋒槍，氣氛顯得緊張。

時當入夜，警員用强光的電筒在現場照射，似在找尋失去的警槍，從山上找到山腳，由水坑尋至草叢。後來，警方還出動警犬搜索。當搜索時，整條霞櫪道被封鎖，警車穿梭來往；其他柏架道、山頂道、山頂纜車站附近，亦加派警員，截查來往車輛。

後來，警方人員在山頂區拘捕三名飛仔，疑他們與案有關，帶返警署問話。接着，又在距離現場約一百碼處路邊的草叢中，發現被飛仔騎走的一輛單車。該輛單車牌號HKP六三七。

據說，警方已在被捕的飛仔身上搜獲一批贓物，疑是屬於遭劫那對情侶所有，包括一隻精工牌手錶、一副眼鏡、一束鎖匙及現款十元。警方希望該對情侶與警方人員聯繫。

據說，疑與案有關仍在逃的三名飛仔飛女：姓李，男，十九歲，穿黃恤衫；姓吳，男，十八歲，穿西褲，穿黃恤衫，身上有童軍刀；姓鄭，女，十七歲，紅衫，藍褲，長頭髮。

天氣預測

清新北風，早晨空曠地方有時風勢强勁，後轉和緩，繼續晴朗及乾燥，最高氣溫二十一度。

昨天的紀錄

氣溫 最高	二〇點七度
最低	一四點五度
陽光	八點七小時
雨量	無
年以來總雨量	七四點六三吋
歷年同期	八四點四五吋
下午四時相對濕度	43 96
風向	東北偏北
風速	九浬

冷空氣續補充南下
今明兩天可能更冷
今晨零時掛黑球强風由北吹來

【本報訊】寒流繼續補充南下，近兩日來氣溫續降，預測今明將更冷。

廣東省氣象台昨天傍晚發佈低溫預告說，預今明天，繼續有冷空氣補充南下，影響本省，使氣溫繼續下降，今天早晨，本省最低氣溫，北部偏北地區三至五度，北部偏南地區五至七度，其餘地區在七度以上。明早最低氣溫將繼續下降一至兩度。

由於冷空氣繼續南下影響，香港氣溫繼續受到影響，連日下降。據本港天文台的紀錄，昨日最低溫度為一四點五度，較前日的最低氣溫降低了近三度。

昨日傍晚至深夜，氣溫不斷下降，幾乎每小時降低一度。據紀錄，晚上七時的氣溫為十八度，八時為十七度，九時為十六度，十時為十五度，十一時仍為十五度。

本港天文台於今晨零時十分，掛起黑球——强風訊號，預料强風由北方吹來。

秀茂坪新區爆水管
四千居民無水可用
時在傍晚須用水挽水情形狼狽

【本報訊】昨日下午六時許，秀茂坪新區三十九座附近一地盤爆水管，水柱高達七層樓，約二小時後，才將水掣關閉，整座徙置大廈約四千人無水可用，地下部分商店貨物被水浸。

據說，該地盤是港英的承建商××建築公司，承建工程約兩個月，準備興建一座課室之用。地盤之內掘了很多洞，上述時間，地盤已收工。該處的水管突然爆裂，水勢破管沖出，其勢甚猛，水柱高達七層樓。因來勢迅猛，該處附近一些熟食檔的顧客紛紛走避，無法生意做。部分商店水深約一呎多，部分貨物被水浸。

水管爆裂之際，正是居民最需要用水之時，該座大廈高十六層，六百四十戶共約四千人，由於水管爆裂，水掣關閉，昨晚無水可用，整座大廈居民焦急萬分，卻又迫於無奈，只得手挽水桶，乘升降機落樓，到對面的十六座挽水，大感狼狽。

昨晚，據該處居民表示，希望有關當局盡快將水喉修理好，免使他們陷於狼狽的境地。

最近幾天來，港九兩地頻頻發生水管爆裂。

美孚新邨昨午發生劫案
三飛乘小學生返家
奪匙入屋綁人搜掠
界限街一名途人被劫復遭刺傷

【本報訊】昨日下午一時卅分，荔枝角美孚新邨廿五座廿×號C十樓發生劫案，三飛仔乘女童放學返家，入屋反綁女童，大肆搜掠，劫去現款、首飾共約一千八百元後逸去。

上址戶主姓鄭（四十二歲），在毛衫廠任職，妻子姓黃，大女雅芬（十六歲，在毛衫廠做事），幼女嵐芬（十三歲，小學六年級）。

昨日上述時間，鄭及大女返工，黃回娘家，家中無人。鄭嵐芬放學回家，取匙啟門之際，一柄剛出三名飛仔，其一持刀。飛仔威嚇叫開門，鄭女說不會開，飛仔搶匙啟門入內，用布帶將鄭女手腳反綁，推入臥室，禁她聲張。三飛仔入鄭母臥室，猛撬抽屜，大肆搜掠。據說，共失去三條金鏈、五隻戒指、一個手表、一條鏈、現款五百元，共約一千八百元左右，飛仔得手後逸去。

大約半小時後，鄭母回家按鈴，鄭女掙脫布帶，啟門後，哭着臉向母親訴說。鄭母追問，鄭女將被掠經過說出。鄭母報警。

昨晚八時左右，九龍界限街與金巴倫道交界處附近，發生當街搶劫案，一名途人被刺傷，身上財物也被掠去。

的士拾遺物一批 警分候失主領回
包括相機兩具及銀包等

【本報訊】九龍區的士工人，近兩月來拾得下列物件一批，失主請到九龍警察分工會領回。

十月十四日，乘客由窩打老道至機場離去後，發覺車內遺有BACORA相機一架及測光鏡一個。

十一月一日下午二時許，兩男一女乘車由尖沙咀加拿芬道至海運大廈下車後，遺下M8相機一架。

十一月八日下午六時，乘客由國賓酒店至窩打老道，離去時留下毛衫一件。

十一月二十一日下午九時，拾獲銀包一個，失主由甘肅街乘車至柯士甸道。同日八時，另一的士工人拾獲銀包一個。

十一月二十二日下午二時，兩名外籍女子及一小孩乘車由法國醫院至國賓酒店後，遺下手袋一個。

竹園村木屋大火
兩姊弟慘遭燒死
燬屋六間數十災民痛失家園

最後消息

【本報訊】昨晚深夜十一時許，黃大仙徙置區北座後竹園村北三段木屋發生大火，由於起火時在深夜，加上北風，火勢猛烈，五間木屋和一間石屋被燬，一名九歲女童和一名年僅四歲的男童，慘遭燒死，數十災民在寒夜中痛失家園。

竹園村位於黃大仙徙置區北座後面，通往竹園安置區的山路口，木屋多已蓋搭六、七年。昨晚十一時左右，居民多已入睡，黑夜中兩近山邊的最末一間木屋突然起火，在强勁北風吹颳下，火勢迅即蔓延。居民從夢中驚醒，已見火光四處，驚惶衝出屋外。起火後，大批消防員到場灌救，火勢升為三級，至十二時左右，火勢開始被控制。

十二時十五分後，大火被救熄，居民呼兒喚女聲中，一戶姓周人家發現兩名年幼子女失蹤，驚呼之下，經過消防員在災場挖掘，發現兩具燒焦慘死的童屍。

慘死兩童為姊弟，姊名周秀好，九歲，在黃大仙第十座天台木屋讀一年級；弟名周世發，四歲，住竹園村北三段二十七D木屋；父親周成，四十歲；尚有十一歲哥哥及年僅一、兩歲的兩名弟弟。據兩死者母親李妹說，她被火光人聲驚醒，連忙大聲呼喚全家起床逃命，她自己抱起兩個幼兒，一邊叫七十高齡的家婆逃出屋外，慌亂中隱約見三個較大兒女也都已起了床。不料，一子一女失蹤，不幸已慘遭燒斃。

兩慘死小童的父親周成，原是紡織工人，一家八口生活本不易維持，但在社會風氣腐蝕下，染上毒癖，上月三十日，又因吸毒被捕。昨日有關方面證實，他仍在獄中。

昨晚一場大火，燬竹園村北三段五間木屋、一間石屋，災民數十人，大多是工廠工人、小販等，大多是夢中驚醒，急忙逃出，大部分家當來不及搶救。

據附近居民稱，接近山邊的起火木屋，屋內後部有人物出沒，屋內經常傳出火光閃影。

十餘飛仔昨開片 夜校生路過穿頭

【本報訊】昨晚十時半左右，九龍城道與落山道附近，十餘名飛仔在當街開片，一名青年受傷。傷者名方強，十六歲。據說，當時他放學行經該處，頭部被玻璃樽擊穿，入院留醫。

荃祥道車禍 婦人被撞死

【本報訊】昨晚七時左右，九龍荃祥道近一名婦人橫過馬路時，被一輛貨車撞倒，送往瑪嘉烈醫院途中不治。死者名林十，約四十五歲。

慣竊判囚

【本報訊】九龍裁判署昨日上午審訊入屋偷竊的男子陳德。被告在彌敦道、油麻地等地曾三次入別人屋宇搜竊，被控三項罪名，判入獄十八個月。

尖沙咀一幅「地王」
定週五第三次拍賣
港英非常緊張亟作過很多宣傳

【本報訊】港英工務司署地政科昨日宣稱，定期本星期五（廿八日）下午三時拍賣尖沙咀彌敦道近堪富利士道的一幅土地，將改在大會堂音樂廳舉行。

這幅被稱為尖沙咀「地王」的土地，連今次在內，是第三次拿出來拍賣。前兩次拍賣均無人問津，最近一次拍賣是在今年一月廿七日，事前也是宣稱將拍賣地點改在大會堂劇院進行，並乘機作一番宣傳。但是，該次拍賣卻無人出價，而不得不撤回。

港英對該地的第三次拍賣，非常緊張，並作過很多宣傳，其目的是在這次拍賣作為地產物業的一注强心劑。

這幅地面積四萬八千八百五十方呎，底價為一千五百萬元。

新蒲崗一工廈 又有四級大火

塑膠工場被燬且波及其他工場

港英分署儲物房昨失火

【本報訊】連日來工廠大廈發生了多次大火。昨天下午三時許，新蒲崗景福街與三祝街交界處，一座徙置工廠大廈頂樓的一間塑膠工場，又發生四級大火，火勢猛烈，幸不久撲熄，未釀成更大損失。

該處同類型的徙置工廠大廈共有四座，都是積高五層的，昨天發生火警的是景福街與三祝街交界處的第一座五樓六號C，該單位是一家叫藝興工藝公司的塑膠工場，裝設有一些噴油機械和抽氣機。該工場老闆姓劉，有三名伙記，室內

該大廈的六號C，和五號B的裕華毛織工場相鄰，中間有一支通氣煙窗共用，抽氣機也安裝在煙窗附近。據說，火警發生前，煙窗處曾有煙冒，不久在六號C的一個抽氣機突然發生爆炸，星火濺着一些天拿水，一時火光熊熊，很快就燃着整個工場。當時該塑膠工場劉老闆曾被爆炸聲浪驚倒地，撞傷腳部，不能站起來逃火，只好拚命爬出門口，頭髮被燒着。其他工人及時走出。大火在二十分鐘左右被救熄。據說塑膠工場的損失頗重，估計約一萬五千元，未購買保險。和它相鄰的裕華毛織工場亦受火波及，約有十綑線紗被燒焦，其他的亦受水漬，損失不輕。和藝興相背的是六號A、B的源利塑膠廠。大火發生前，該廠工人正在製造塑膠花，工人曾聞到一股濃煙味，工人初以為自己廠的，經過仔細檢查，未發現什麼，但不久，即聽到一聲「轟隆」爆炸聲，見有一股火從六號C的小氣窗衝過來，燃着一些物品，該廠工人立即用滅火筒噴熄，不久又復燃，他們被迫向其它廠借用滅火筒將火撲熄。據說，該廠損失了約一千磅塑膠粉。

火警發生後，該座大廈的五樓被截斷電流，十多工場的生產受到影響。

【本報訊】中環花園道纜車總站旁，正在興建中的美利大廈港英合署分署，於昨午十一時許發生火警，該大廈三樓一間大約三百呎的士多房內一批電器、電燈及塑膠物料突然起火焚燒，損失十多萬元。

發生火警的美利大廈是在花園道纜車總站旁，在一九六七年十月份開始興建，行將建成，內外正在粉飾及安裝電器。那些電器是由英國通用公司承辦的。

昨天早上十時許，在三樓一個貯放電燈罩、電器用品及一些塑膠物料的士多房內，突然冒出濃煙，街外的行人與車輛上的乘客都可見。正在工作的工人立即用滅火筒去噴射，但無法入內，因士多房只有一度門，另外是一條氣管，那氣管是直通上天台的。最後只好報警。

十一時許，數輛救火車到場開喉灌救，十二時半將火撲滅。據說，士多房內有電燈，可能是漏電起火。

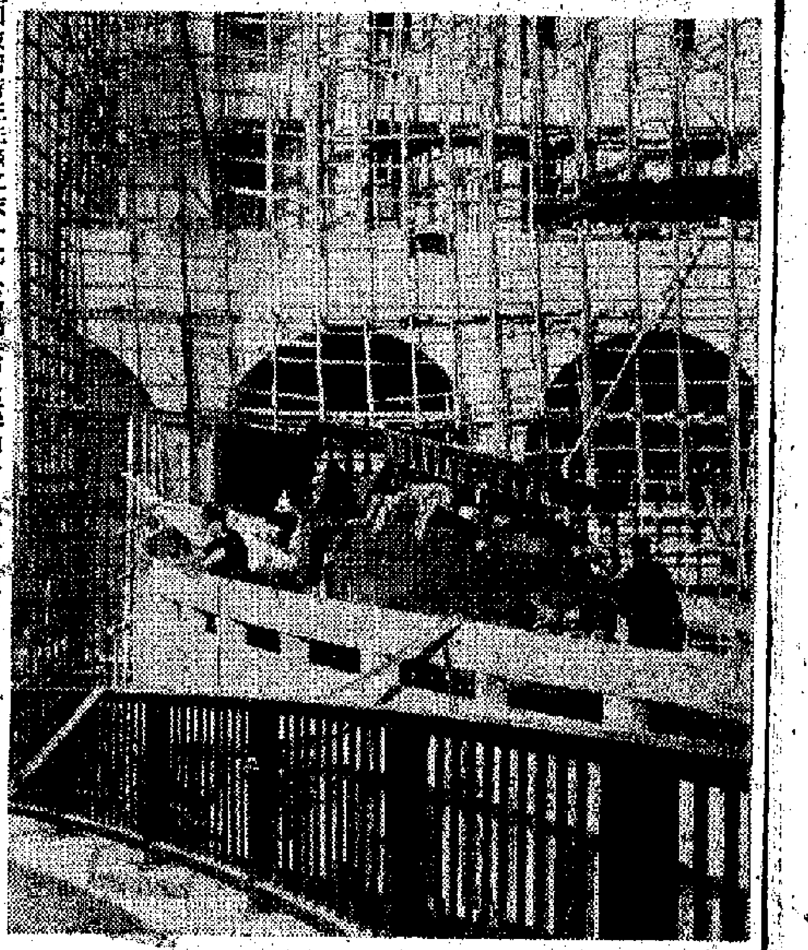

還未入伙却先要救火的港英合署分署

今年一至九月 八十九間私校停辦

加租只是原因之一 更主要是港英排擠

【本報訊】在港英不合理的教育政策下，私立學校面臨重重困難，從今年一月至九月份內，有八十九家私立學校關閉。

私立學校因為支持不住而半途關閉，近年已非常普遍，去年秋季開課，至少有二十間私立學校無法開辦下去而要停頓。據說，在過去幾年內，停辦的私立學校超過兩百間。前幾天新界一間私立中學舉行校慶紀念及畢業禮，校長就在嘉賓面前大吐辦學苦水。

教育界人士對港英不扶助甚至排擠私立學校的態度，一直就有怨言。

教育界人士認為教育法例對私立學校沒有半點扶助，反之甚多限制，如規定學校須於商業性質之樓宇開辦，使學校負擔高昂租值；此外如防火條例、衛生問題、學額問題等等，都諸多限制。

而且一直來也反對港英束縛私校發展的現行教育法例。

教育界人士對於今年八十九家私立學校之關閉，大多認為租金上漲與學生減少是主要原因。最近港英帶頭加租，樓宇租金猛漲，私校的租金一般須增加百分之二十，有些還增加至百分之三十至六十。

有些私立學校校長已經指出：一些小規模私立學校，其每月的經費開支，不及港英一個「官」校教師的薪金，而港英竟不加扶植，若不說其是在窒殺私立學校，則還有什麼可以解釋呢！

私校苦水多 辦學者怨憤

「西方大企業內幕」 四海出版社編成出版

【本報訊】四海出版社最新出版、興念年著的「西方大企業內幕」一書，剖析了以美國為主，兼及西歐各國等四十家大企業的內幕。裏面包括了可口可樂汽水、福特汽車、蜆殼石油、波音飛機、柯達攝影、克虜伯鋼鐵、希爾頓酒店等家公司。這些公司的勢力在亞洲正在不斷伸展，活動頻繁。

它們是怎樣變成大企業的？發家重點和方式是怎樣？過去有些什麼問題？今後會有什麼變化？本書作者用大量的資料，以精煉流暢的文字，活潑生動的筆調，一一給以剖析，堪稱為一本有益有趣的讀物。

三宗謀殺案昨提訊

其中一案撤銷 少年疑犯獲釋

西閣公寓謀殺案主控陳述案情

【本報訊】昨天共有三宗謀殺案在法庭聆訊，其中有兩宗是在高等法院刑庭審訊；另一宗則在兒童法庭提訊，因控方撤銷控罪，被告當庭獲釋。

首宗被控謀殺的是一名十五歲姓梁男童。今年七月十八日在九龍地區發生一宗謀殺案，事隔五個月，警方拘獲一名十五歲姓梁的男童，疑與該案有關，昨解上北九龍裁判署兒童法庭時，控被告於今年七月十七日與在逃人等於九龍地區謀殺青年沙偉林。

控方於昨天提訊時，申請將案撤銷，不予起訴。該少年即被當庭釋放。

第二宗是今年八月廿日，深水埗順寧道西閣公寓發生一宗命案，一名婦人身中多刀，重傷斃命。事後一名男子被控謀殺罪。昨聆訊未畢，今晨繼續。

被告陳涸，五十三歲，住大窩口新區，被控今年八月廿日在深水埗區謀殺卅六歲女子潘潤蘇，又名潘女。

主控申述案情說：死者與被告關係甚為密切，且曾有多次性行為，死者更曾將其女兒過契被告。案發當日上午，死者着其子往找被告到其家，其子聞母（死者）向被告借錢。迨上午十一時四十五分，被告前往西閣公寓閣二一三室，下午十二時十五分，死者隨後抵達，關上房門。直至下午二時，公寓女工經二一三室，見房門打開，探頭一看，赫然見死者倒臥血泊中，已告斃命。警方展開調查，在房中尋獲半截男用內衣及一張當票，後根據當票上地址所提供線索尋獲被告，在被告居內搜出另半截男內衣，並在一洗衣舖中起回被告持往洗滌之衣物，發現其上染滿血漬，遂將被告帶返警署落案。被告在其警誡供詞中說：死者向他借錢，他答無，死者遂持菜刀向他追斬，他奪去該刀，反斫死者，然後逃去。

第三宗是本年八月廿九日，慈雲山新區發生一宗命案，一名十七歲少年被多人襲擊，不治斃命。兩名少年被控謀殺罪。

被告潘偉强，十九歲；吳×，十四歲，同住慈雲山新區。被控於今年八月廿九日，在慈雲山謀殺盧偉元罪名。兩人均否認控罪。

當日命案發生前，曾有多人參加打鬥，該批人馬曾經參加多次打鬥。八月廿九日下午，死者在慈雲山新區一帶捕金魚，[illegible]，不久，該批人馬開始[illegible]。當該批人馬曾通知死者走避，即分為兩組，分頭追殺死者，其後死者被發現倒在地上，送院後至第二天即不治斃命。

主控續稱，因該案發生得太突然，現場無證人能指出是誰曾有份參加打鬥，拘獲兩被告後，經警方調查，但仍未知是誰用刀刺死者，但顯然兩被告當日曾參與打鬥。

行路難 不是這裏挖，就是那裏插，人皆有行路難之嘆！

牛頭角十二攤檔 昨遭雞仔部拆毀

【本報訊】昨晨九時許，雞仔部人員和警察到牛頭角拆小販攤檔，十二個檔口被拆毀。

被拆的十二個攤檔，建於牛頭角新區第七座與第十座之間，用鋅鐵蓋搭。被拆檔的都是經營小本街邊生意，其中一檔賣生果的婦人，家有八名子女，最小的只有一歲多，一家生活主要靠小檔口維持，如今檔口被毀，生活頓成問題。

少女服藥昏迷

舞女服毒幸為鄰居發覺

新區一老翁喝下殺蟲水

【本報訊】一名十八歲少女，昨日凌晨自到彌敦道某招待所開房，數小時後被人發覺昏迷房內，疑是服下迷幻藥之類的藥物，後送院救治。

服毒少女名陳××，十八歲，住筲箕灣南安里，據說以伴舞為生。昨日凌晨一時左右，她獨自一人，到彌敦道五×○號七樓某招待所開房，交下十元房租後，即進入六×○號房，並吩咐侍役不准騷擾。至六時左右，侍役覺六×○號房內無人應，心知不妙，連忙叫人合力把房門弄開，發現該少女昏倒床上。

據說，事後警方在房內搜出一封信及一本日記簿，其中一張紙上寫上「我要死了」等字，[illegible]。另一信及日記簿則寫明交給一名姓張的男朋友。該少女服下的藥物，疑是過量迷幻藥。

又：旺角鼓油街三十四號某樓一個女住客，昨晚在房間服滴露，幸為同樓住客發覺，報警將她送院。

該女子年約二十歲，姓顏，據說是個舞女。她住上址中間房，是月前才入住的，每天都是凌晨二、三點才返回住處。昨天早上七、八點，她的一位女友來訪，與她共同外出。約十時，顏獨自歸來，把自己關在房內。至晚上六時三十分，她的同樓住客聞到一股滴露氣味由顏的房間飄出房外，乃起懷疑，遂推開顏的房門，赫然發現顏昏睡在床上，住客立即報警，將之送醫院。

又：一名老翁，[illegible]自殺。[illegible]能因病纏身，乃[illegible]外出時服殺蟲水自殺。自殺男子名黃灣友，與女婿一家同住老虎岩新區第五座二樓××號。昨午一時半左右，他的女兒帶外孫女出街，女婿上班未回，他趁屋內無人時，服下殺蟲水。至其女回家時，見老父睡在床上，以為他只是午睡，後有朋友到訪，發覺房內有陣陣殺蟲水味，細看之下，發覺老父口吐白沫，其女才知老父服下藥物，連忙報警。據說，黃患病多年，可能因久病厭世。

紅線女在「家家戶戶」中

粵語片家家戶戶 將在珠普線重映

【本報訊】新聯公司出品的粵語片「家家戶戶」，後天起在珠普線重映。

「家家戶戶」是一部十多年前拍成的影片，由紅線女、張瑛、黃曼梨、馬師曾、李月清等主演。該片着重描寫小市民生活，對不少人所關心的家庭問題有細緻的刻劃。

兩名惡賊判監

擊暈事主然後洗劫

另三飛仔刧沙田旅行人

【本報訊】三宗搶劫案昨日審訊，三宗案五名被告中，四名均是年約二十多歲的青年，其中三人都曾入獄，包括偷竊、搶劫、吸毒等。

第一宗發生在九龍城。上月十九日，一名男子行街時，被人打暈在地，醒來後手上剪刀、十字銀等被劫去。事後一青年被捕。

該青年名歐陽明，二十歲，被控四罪，包括在九月至十月間，在九龍地區搶劫四個手錶。該青年前曾因行劫等入獄六次，昨被判入獄三年，容四餘。

第二宗發生在沙田。本月八日，兩名姓吳兄弟旅行，至沙田曾大屋村附近，被幾名飛仔攔途恐嚇，劫去兩人的手錶。事後三青年被捕。三人名：㈠黃化平，二十歲，住沙田；㈡曾森，二十九歲；㈢孔觀林，二十二歲。三人被捕時，其中一人腕上戴有從被劫者奪來的手錶，三人被捕前曾從監獄出來。

第三宗發生在荃灣石瓏新區。本月十一日深夜十二時許，一名茶樓老闆陳某如，收市後攜帶七百元暇數回家，行至石瓏新區第四座三樓樓梯間時，被人用硬物擊中頭部，暈倒地上，醒來後發覺身上現款全部失去。事後一名青年被捕，該青年名黃錦鴻，二十一歲，昨被判入獄十八個月。該青年亦曾入獄四次，出獄不久。

北京蜂王精 到一批新貨

【本報訊】北京製藥廠出品的高級口服補劑「北京蜂王精」，由於療效顯著，銷港以來深受歡迎，曾有一個時期供不應求，近由經銷商宏興公司運到一批新貨供應。

「北京蜂王精」主要成份是鮮蜂王漿，另加配黨參、枸杞子精製而成，有促進人體新陳代謝，扶弱增强，及加强對疾病的抵抗力等功能。

法庭簡訊

▲北角大角咀福全街二十八號，被搜出鴉片及嗎啡值一萬七千五百元，一名婦人及兩名小孩被捕。該婦人已於昨午在中央裁判署提堂，兩小孩將於今晨在銅鑼灣裁判署提堂。

被捕婦人名蘇小妹，又名蘇淑惠，三十二歲，住建華街二十八號二樓，替理髮店洗毛巾為生，為被捕的十歲小孩的母親。昨日，她被控在上址藏有一批毒品，可作非法販賣用途。該案押後再訊。

▲一個罪案疑犯，在解返域多利監獄還押時，在門前逃脫，後來再被拘捕，昨在銅鑼灣裁判署受審時，他承認越押逃脫罪，但對原案的藏毒和拒捕罪都不承認。法官另訂期審訊才判案。

被告名尹國良，三十歲，送貨工人，住灣仔李節街。其始於本月十六日在怡和街被警方搜出兩小包毒品，於搜查時他抗拒逮捕，但卒被捕落警署。本月十九日，他在銅鑼灣裁判署受審時，不認藏毒和拒捕罪，宣佈還押。同晚七時，由警車押抵中環與域多利亞監獄收押室；但他下車時，乘着天色昏黑而逃脫。迨至本月二十日下午三時三刻，他在西營盤高陞街近修打蘭街被中區警探拘捕。

▲一名男子借故向人恐嚇勒索，昨晨在北九龍裁判署被判入獄六個月。

被告男子鄧鎏，四十歲，住石硤尾新區十座某號。被控恐嚇、勒索及身為三合會會員等三項罪名。被告曾有三十次案底，包括偷竊、吸毒及[illegible]。

▲一名十八歲電筒廠工人梁滔，十一月十二日在九龍北河戲院附近被人[illegible]，行至北河街某號附近，被告[illegible]向他搶[illegible]的衣服，並說為三合會四二六紅棍（打手），[illegible]，原告唯有照辦，[illegible]，原告乘機報警。廿二日警方拘捕被告。

▲二間戲院的經理人被控盜用公款一萬一千三百元，昨午在銅鑼灣裁判署受審認罪，還押候判。

北角百萬元大毒案 只拘得三婦孺提控

一男子偷狗不成囚三月

被告名朱培明，三十八歲，戲院經理，住瑞和街，被控受僱於北角大強街三號國都戲院時，由一九六八年十月至本月十九日之內挪用該戲院的款項一萬一千三百元。

▲元朗三名女小販，日前在一次「走鬼」中，其中一名無意碰倒另一人的攤檔，以致三人大打出手，因而被控告，昨晨在粉嶺裁判署提審，三人因此被罰二十五元。

三名被告是：彭英鏑，四十五歲，賣菓子小販；陳某，十三歲；呂瓊，四十二歲，生果小販。三人同被控行為不檢罪名。

▲因打桌球小事而引起銀錢糾紛，幾乎弄出人命的一宗案件，昨晨在中央裁判署提審，一名青年男子被控以勒索、偷竊等三項罪名。

被告男子鄧錫仙，十七歲，無職業，被控三罪：㈠十一月廿一日，恐嚇性勒索男子鄧旺根十元；㈡十一月廿一日，偷取鄧旺根廿六元六角；㈢十一月廿二日，偷取鄧旺根廿六元六角。被告全部認罪。

案情透露，十一月十四日，原告、被告及被告一個綽號「博士」的朋友，同在某處桌球室打桌球，「博士」輸給原告五元六角，不肯付錢，被告在旁加口說：「唔畀又點！」原告就一拳打中被告之胸部，後來，桌球室樓面經理借給「博士」十元，才暫時解決。

十一月廿一日，三人又在桌球室碰面，被告對原告謂，上次這樣做，使自己及自己朋友甚為失面子，約他一道前往某咖啡室解決。三人到咖啡室坐下，被告向原告勒取三十六元六角，作為賠償名譽損失之費，並恐嚇說，否則原告出不了這咖啡室的門，還說要用刀捅死原告。原告因為恐慌，但身上僅得十元，便先付十元，答應次日再付廿六元六角。翌日早晨原告報警。

▲一男子持白金頸鍊往當舖求押，為警員在當舖截查，承認行竊得來，但查後發覺又與另兩宗爆竊案有關，三罪俱發，昨受審時認罪，判入獄十八個月。

被告男子陳德，卅六歲，被控三罪：㈠十一月十七日在九龍地區入屋行竊李旺一條金鍊，價值三百八十元，一枝派克六一鋼筆水筆，值六十元，另現款一百元，共計五百四十元。㈡十一月期間，在彌敦道三三七號至三三九號五樓入屋行竊楊栢清八百五十元。㈢十一月期間，入屋行竊三二二號樓上一西人柱蒞，二百五十元。

▲一個無業男子在洗衣店偷樓，適為東主發覺，報警將其拘捕，昨被判入獄三個月。

被告吳燕泉，廿九歲，住田公呂新區，無職業。被控本月廿三日在觀樂里一號樓下竊取一件被及一個衣架，值一百元，屬古廣生所有。

▲天氣轉寒，「三六」大行其道，有一男子竟然光天化日之下，手持鐵絲套，正擬偷一黑狗，為警員所見，帶返警署落案，昨被判入獄三個月。

被告連興茂，四十三歲，被控：㈠本月廿三日在東頭新區邨五座遊蕩，意圖不軌；㈡同時藏有器具可供非法用途。

健康東街小販被趕

販管隊追小販入新市場

春秧街小販亦傳今日被採行動

【本報訊】港英市政事務處有步驟地强迫北角流動小販遷進「新市場」，擺賣貨物的小販更被驅趕，其中健康東街的小販更被驅趕，並傳於今晨對春秧街流動小販採取行動。

昨天上午，大批「販管隊」到北角健康東街掃蕩小販，搶貨捉人，不准流動小販擺賣貨物，使數十檔平日在該處擺賣貨物的小販不能開檔，有些小販連貨物也被搬去，損失不少。

港英以「清潔運動」為名，昨日上午派出數十名「販管隊」員乘大車到該處驅趕小販，搶掠貨物及雞箱等物上車，並不准流動小販在健康東街附近英皇道一帶擺賣貨物。這些流動小販，多是販賣蔬菜、日用品及衣物等貨物的。「販管隊」在上址一帶巡查，一時許，仍有一批小販遲些到，直到十一時許，數十檔流動小販在該處，被迫不能開檔，全無收入。對於港英這種做法，使這些小販大感不滿。

此外，如水星街和琴道一帶的流動小販數周以來也曾遭到驅趕。

北角春秧街百餘檔流動小販，日前接獲市政局通知不許在該處擺賣，並表示將於今晨對他們採取行動。

據北角區小販指出，市政局把春秧街百多流動檔驅趕走之後，下一步將向小販檔開刀，擬強制小牌位尺碼，借口整頓為名，將二十元牌費增加至一百元。

昨天在北角側別街道上已擺上許多紙牌，把那些街道列為禁區，據說，將小販驅趕出街道後，即把該街道列為禁區，不再准小販擺賣。

「學生叢書」第卅八輯出版

【本報訊】青年樂園出版社的「學生叢書」第三十八輯「友誼在閃光」，已於昨（廿四）日出版。

本期專輯「南極風光」，介紹了南極的季候現象，和南極的唯一主人——企鵝的奇異生活，揭開了南極的奧秘，圖文並茂。

散文「友誼在閃光」，記述了一羣青年人到野外露營，發揚互助精神，戰勝了寒冷和風雨，讚頌崇高的友誼閃耀着青春的光芒。文筆樸實、清麗，充滿生活氣息。

其他文章有：海上一日（譯文）、五枚獎章、亡命飛車、介紹兩個家庭科學遊戲、製染小提琴曲、中英對照「犯罪浪潮」在美國」等。

學生叢書每冊售價五角，各大報攤書店有售，歡迎預約，九折優待。

新馬內衣廠資方 卒被迫發解僱費

藉遷廠「過橋」除人

【本報訊】新馬內衣廠資方利用遷新廠開工「過橋」，企圖不負任何責任，將其屬下的德利製衣廠之五十餘名工人變相開除。但在工人團結一致，連日來日夜留廠，堅持交涉，及在內衣工會、內衣工友的關懷和支持下，該廠資方不得不承認除人，宣佈將該部工友全部開除，又不得不接受工友的合理要求，發給三個月工資的解僱費。

德利製衣廠是新馬內衣廠屬下的一間廠，該廠的四百多工人亦是從新馬內衣廠調來的。但新馬內衣廠加建的廠房落成了，資方竟利用遷新廠開工的機會，企圖不負任何責任，將該廠賣部的工友五十餘人一腳踢開。但全體部工友不受資方的欺騙，於大前天起日夜留廠交涉，要求資方將他們調回新馬內衣廠開工，但資方玩弄手段，一味拖延，又不承認是開除工友。

連日來，經全體工友日夜留廠交涉後，加上內衣工會和各廠工友的關懷、支持，新馬內衣廠資方不得不於昨日公開其除人的陰謀，宣佈將工友開除。工友們又與其進行交涉，提出解僱補償合理要求，資方被迫接受，昨午當即發給每人三個月工資的解僱費。

新馬內衣廠不斷發展，至今僱有工人數千人，最近又新建了廠房，可是為其辛辛苦苦作了數年以至十年的工人，卻在廠方新廠房落成之日被開除。工人的職業就是這樣的沒有保障！

工展會廿八開幕 昨先招待新聞界

【本報訊】中華廠商聯合會主辦第二十七屆香港工業出品展覽會，將於二十八日下午四時開幕。該會於昨晚在大華飯店招待本港新聞文化界，會長胡惠文及宣傳部長黃社在會上介紹了工展會籌備經過及會場內容。

在動輒得咎情況下 小巴紛變「犯人」

港島「監房」在海塢舊址

【本報訊】成港島十四人巴士之局的一地段，現已劃為港島「監房」。凡被交通當局指為違反交通法例之「小巴」，而又被判因禁的，都得按照指定的時間到這裏「坐監」。

「小巴」被判坐監，通常是一個星期，七天後，車主才能領回車輛。在這期間，車主和司機都沒有收入。

目前交通部門宣佈：截至十月底止，已有一百三十八輛「小巴」被判坐監。目前，在夏愨道汽車監倉「服刑」的「小巴」共有三、四十部。

交通部門在該處設立「小巴監倉」，佔去了原有中區免費停車場的地段，後者的車位減少後，泊車又增加困難，有些人早上上班，以爭取將車輛停在免費車位，因為若果趕不上時間，每天就得花費二、三元泊車費了。

港區小型巴士「坐監」之處

潮海雄風 梁羽生

第九回：宿怨難消排劍陣 師恩圖報鬥魔頭

受各種費用增高影響 百貨商經營感吃力

最近禦寒貨品銷售仍未轉旺 不少商人現又接到加租通知 一般對春節前生意未敢睇好

【本報訊】今年天氣依然溫得異，直接影響冬季貨品生意閃縮不定，百貨商對今冬生意仍不敢過份睇好。在港英推行高地價政策下，一些華洋百貨生意已受到加租的威脅，如加租成為風氣，將使百貨商的困難加重。

週前寒流南下，各種冬季貨品和禦寒服裝生意曾跟着轉旺些。當時，港九各國貨公司營業額上均增加二、三成。但是，因這股冷空氣轉眼就過去，使得各種冬季貨品生意又復轉淡。

據百貨商人說，百貨這一行業，在冬季一定要天氣冷得早，冷得時間長，生意才較為好做，如像目前的氣候，乍冷乍暖，生意是比較難於經營。今年入秋以來，秋冬貨品生意總不致比去年同期差，但一般華洋百貨公司的生意，仍不如商人預料的好。至於最近各國貨公司的生意，則比去年同期增加，個別大型國貨公司的營業額而且已超過一九六六年最好一年的水平。這與國產各種禦寒服裝、日用百貨等花色品種齊備，貨真價實，和港九同胞愛用分不開的。

目前，不少華洋百貨商將希望寄托在今年耶誕節和春節前的生意上，特別是春節前的生意上，對他們來說，這兩段時間生意的好壞，對以後業務的影響很大。

但是，今年春節前的百貨生意可能如何呢？據一些華洋百貨公司商人展望，今年春節前的生意將不會比去年同期遜色，但他們也不敢過份睇好。因為從今年第三季開始，香港很多行工業製品出口生意轉淡，不少中小型廠都有開工不足現象，工人收入受到一定的影響。其次，目前生活費用高，尤其在港英推行高地價政策下，近數月來，不少人都受到加租之苦。就會上漲必然直接影響市場購買力。一般居民的購買力低落，消費行業生意必然首當其衝，這就不能不使百貨商為今年春節前生意擔憂。

近年來，一般華洋百貨商在經營上已感吃力，現又因港英人為的將租值抬高而負擔更重。現在已有不少華洋百貨商接到業主加租的通知，而且加租的幅度相當驚人。華洋百貨商在香港經營提高後，開支已告增加，現又要加租，真是百上加斤！

由於一般華洋百貨商對生意不敢睇好，因此，最近一段時期他們對於補進新貨仍多抱觀望態度，即使是貨底轉薄的禦寒衣物，也僅作適量的補充。至於一些直接向歐美日等地直接訂貨來的百貨公司，最近確單提貨情況也比較緩慢。

澳洲施行逐步限制 港商接入新單減少

對澳洲貨運出現船多貨少現象

【本報訊】屬於香港製品主要市場之一的澳洲和瑞典，今年吸購港貨稍有增加。但因澳洲政府對若干香港棉織品施行入口限制，而台灣、南朝鮮、新加坡等低價貨又在當地加強競爭，結果已影響到港貨銷澳洲的增幅大大縮小。至於港貨輸往瑞典，則因成衣和紡織品已持續受到限制，部分港商正着意增加輸出一些雜品。

今年一月至九月香港輸澳洲的貨物總值，據港英統計為二億二千五百五十萬元，此數比去年同期二億零七百萬元只增百分之八點六，比去年全年的增幅百分之廿一已大為縮小，其中除因塑膠玩具和塑膠花等雜品過去兩年銷去過多，今年澳洲入口商來單減縮之外，澳洲政府今年施行逐步限制一些香港斜布和男裝恤衫入口，以及多種台灣貨因取得「優惠待遇」而增加輸往澳洲，更是造成下半年以來港商接入新單減少的一些新因素。

目前此間對澳洲輸出貨物較多的洋行，不過十家左右。其中有兩家是在港自設採購處的澳洲公司，它們自行向廠家洽訂貨物，目的是為了盡量減輕進貨成本，這樣一來，經其他洋行之手接入的澳洲訂單，也就相對減少了。正因為此線出口貨運已出現「船多貨少」的現象，所以由今年下半年起，某英輪公司由港載貨往澳洲的船隻，已由每月一班改為隔月一班。

雜品輸往瑞典今年來有些發展

瑞典是香港製品在歐洲的第三個大市場，其地位僅次於英國、西德。今年一月至九月香港對瑞典輸出的貨物總值，為一億五千一百萬元，比去年同期一億一千萬元增加百分之卅七，這比去年全年的增幅百分之十一有擴大。其所以如此，一方面是因為自從去年七月香港棉、毛及人造纖維織品輸往瑞典受限額限制之後，港商雖於增加輸出貨品已無可能，故他們有意向瑞典增加輸出高值的成衣和新織品，以求在限制的配額中來增維持。另一方面，則有些港商看到紡織品銷瑞典已再難有大發展，故今年比較着重向該國增加輸出一些雜品，其中包括鋁製品、鈕扣鏈、玻璃器皿、尼龍魚網、條簾、木梳、鋼絲纜、條條、手提袋和花紋紙等。正因為出口品種有所擴大，所以今年香港對瑞典的出口貿易就增長得較快。

但是，香港與瑞典貿易也存在着困難。最大的難題是，香港輸出多而購買瑞典貨則少。這就是港貨輸瑞典雖有較大的發展，今年香港對瑞典輸出的貨值，比瑞典來貨高出四倍，所以瑞典國會工商業小組委員會的一個十三人代表團，將於十月下旬抵港展開推銷貨品活動。

羅崗甜橙昨已上市

【本報訊】新出羅崗甜橙和番禺甜橙開始上市。

新出羅崗橙和番禺甜橙的食味很清甜，來貨分被國貨公司及果欄商人壯入。羅崗甜橙每擔成一百四十元，番禺甜橙成一百二十元。

其他的紅皮橙如潮州蕉柑，上海早桔、湖南紅桔和雪柑等亦大盤成出不少，約共二百餘噸，潮州蕉柑每箱（十七公斤）成十四元，上海早桔每箱亦成十四元，南豐蜜桔每箱（十公斤）成價為八元和十三元五毫。

共同市場牛油存貨多難銷售

【本報訊】據倫敦「泰晤士報」近日報道，目前西歐「共同市場」的牛油堆積如山，把各個國家貨倉裡的存量合計，共達四十二萬噸之多。

到現在為止，「共同市場」的貨倉還有空位可再貯存牛油六萬噸，而據預料，到明年初，這些空位將會靜滿了牛油。

目前，「共同市場」已出現了人所共知的「牛油山」。不久，它的總存量將會超過嚮個英國一年消費量。（按：近年英國每年消費牛油四十六萬八千噸。）

消息說，儘管「共同市場」國家已採用增加消費，削價與人造牛油競銷及用牛油價牛等辦法來削減牛油存貨，但是無效，存貨量還是以每年逾二十萬噸的速度增加。

消息說：「只要共同市場的（牛油）價格不變（按：指付給農業資本家的價格），牛油『山』的積存量就會繼續增加。」

倫敦紅銅現貨價上週再漲九鎊半

【本報訊】上週倫敦銅價每噸再漲九鎊半。本月十七日倫敦紅銅現貨價為每噸六百九十鎊，二十一日漲為六百九十九鎊半。同期的期貨價，由六百八十鎊漲為六百八十七鎊，也就是期貨價漲七鎊。

倫敦銅價繼漲的原因，主要是當地商人認為尼克松的侵越政策，並無改變，且將更着重於打，洛奇在巴黎「關和」不成而下台，正反映着尼克松的戰爭政策在做法上更加露骨。由於銅是軍用品之一，倫敦商人便因之多吸，而使市價續升。

日角鐵停來盤

歐洲鋼板要半年後才可運到港 社帝繼續向日歐扯購

【本報訊】過前日本角鐵兩次來盤，每次都漲價，但近日又停止來盤，前此一部分五金商企望日本鋼鐵漸漸恢復來盤，事實證明這種企望落空。

由於本港在七個多月內，歐、日鋼鐵產區基本上停止來盤，此間五金商基本上訂不到貨物補充，因此一般大五金存底均轉空虛，用家已感困難，有些用家改用英國二號鋼板來代替。

據洋行商說，英國二號鋼板訂價也要每擔四十一至四十二元，只是無盤而已。歐洲鋼板雖然可以訂到，可是要落單後四個月才起運，四月初的正張貨價還高幾元。但是，目前日本正張鋼板訂價約每擔五十餘元，要近半年後才有貨運到，訂價每擔約廿七十元，港商未敢問津。

據洋行商說，社會帝國主義對於鋼鐵，不管高、低級貨繼續愈商需要，實歐諸國也如此，並不斷搶購中的剩餘鋼鐵皮也向歐、日大量購買，對可以製造汽車等用途的鋼材和其他較高級鋼鐵就更需要了，因此它們向歐洲和日本猛加購買。

社會帝國主義和美帝國主義如此需求鋼鐵，同社會帝國主義擴軍備戰有很大的關係，也與其鋼鐵生產減產有關。因此連粗鋼也缺之。故歐、日鋼鐵供港，明年上半年是否能恢復常態也值得懷疑。

股價多走下坡

有些被購轉升又即回降 有人認為現有股票價已過高了

【本報訊】昨日股市恢復全日交投，買賣共值一千六百七十三萬元，比上週末的半日買賣多二百八十八萬。但是上週末市價一面倒向漲的情形，已不復存在了。

昨日共有四十七種股票成交，其中十七種跌價，另十四種價升。全日市價走勢大致是這樣：早晨開市後上升，買賣亦比較多，但只維持了一小時左右，市情即支持不住，因此遠東由早市的十四元三降為收市的十四元，會德豐由十二元降為十一元八，九龍倉由三十八元七五降為三十七元半，置地由九十二元半降為九十一元，信託由二元四二五降為二元三五，電車由十四元二降為十三元九，滙豐由四十元半降為三十九元七五等等。

上週末有一些人，以昨日起認購凱聯落空的按金發還，希望有一部分回到股票市場，故先行把市價做高，以「迎接」這筆款的進入。可是，昨日的實際情形並不如此，市場中多數人一待得市價上升便即拋售。在這樣的情形下，又沒有新買家入市，以致市價一升起便即回降。

據行內人說，[illegible]這筆按金暫時不容易[illegible]進股市，原因之一是[illegible]期內「太古工業」又[illegible]，這批按金[illegible]認購了[illegible]會「馬不停蹄」；原因之二是[illegible]少是來[illegible]銀行主要目的[illegible]股「掘食」[illegible]數不大[illegible]部分資金是[illegible]的，這些小[illegible]目的也在於新股，而不在現股，因為他們認為現股票多數價錢過高。

臘鴨吃香 每隻扳高一元

【本報訊】昨天北風轉勁，臘味市道稍轉爽，臘鴨大盤價被扳高一元。首批上海臘肉將於今早登場。

天氣轉冷，臘味零售商和本地用家購買臘腸和臘鴨均比前一個時期增多。昨天此間臘味市道價每隻已被扳高一元，其中如江門、東莞、石岐等臘鴨大盤價每隻以九元八毫成交。由於二盤拆家和港臘味加工商等存下的臘腸較多，故大盤價暫仍多企定。

據臘味商人說，如天氣連續寒冷下去，臘味批銷生意將會繼續旺，市價還可能扳升。上海臘腸經已上市，第一批上海臘肉將於今早登場。

新出大灰紅棗 首批今可運到

【本報訊】據京果業人士說，今年第一批新出大灰紅棗，將於今天到港，數量共三十噸。這批貨，售價尚未定出，但全部已被買家（本港拆銷商）預留。此外，上海青島大批[illegible]池紅[illegible]三十噸運到[illegible]會有[illegible]價為每擔二百一十元。

黑瓜子當抛，大盤買賣活躍。從上星期五至昨天，各江黑瓜子共沽出一千包。價格如下：潮州中片每擔一百一十元，潮州小片每擔一百[illegible]，[illegible]城中片每擔一百元，[illegible]五元，江西[illegible]小片每擔八十[illegible]。

天津桜桃市道亦[illegible]：三十MM規格之貨，出口客及本地拆銷商昨天購去五百包，每擔二百四十元。

其他貨品，近日沽出比較多的，還有下列一些：徽州蜜棗二百[illegible]，二級及三級貨每擔三百五十元，四級貨每擔三百七十元；上海三級平菇一百箱，每擔七百四十元；上海無花果二百箱，每擔二百四十元；一級金鷄牌金菜二百件（八十二噸），每擔二百四十元。

K金反覆

【本報訊】昨日K金市情反覆趨順，全日商低差額為一點三七五。美鈔價起落較微。

人們對歐洲金價抱着觀望僥市的態度多，部份揸家心理又較淡，因此K金市無力振作，而呈反覆趨順姿態。不過當價位跌至二八六．五時，有些好友趁低收回，故金價跌勢尚少。

K金開市二八七．八七五，比上週末收市價跌丁〇．二五，此為全日最高價；旋即步步低沉，落至二八六．五全日最低價，上午收市二八七．一二五[illegible]二八七．[illegible]市情無大變化[illegible]二八七。

[illegible]二五。加里八毫六仙。飾金每兩介緣三百二十元。

美鈔開市六〇五．二五，收市微升至六〇五．三七五．平盤。美匯全日企穩六〇七．二五和六〇七．三七五。金單則在六〇六．二五和六〇六．三七五左右上落。

美棉出口量減七十萬包

【本報訊】據報道，近三個多月來，美國的原棉及輸出棉花的數量，均比去年同期減少。

根據美聯社紐約二十二日消息，本年度至本月十三日止，美國共輸出棉約六百八十八萬一千包，佔本年度美棉產量（估計數）的百分之六十八點七。去年同期內，美國共輸出棉七百五十四萬七千包，佔上年度美棉總產量的百分之六十九點一。

同一消息說，從今年度開始（八月一日）至本月十八日止，美國共輸出棉花五十一萬二千包，比去年同期少二十萬三千包。去年同期出口數為七十一萬五千包。

老撾來單稍有起色

【本報訊】老撾商[illegible]日用物[illegible]入[illegible]。

據新近消息，老撾入口商最近有各類貨品的新訂單寄來，來單價值一般不大，而單數也不算多，但和目前來單比較，還屬稍為增多的，近日老撾商採購的貨品類較廣泛，包括布疋、汽燈、電池、搪瓷器皿、冷衫、罐頭食品、西藥、毛絨、食糖、海味等。該地商人說，雨季過後，各地銷路比前好，但因當地入口商銷存的關係，所以來單量仍不大。

曼谷蔴米價趨降

【本報訊】曼谷二十四日訊，曼谷蔴米市道日來略見疲軟，一級米每擔跌六十五銖，又比前較落五十銖。

據地機構發會副主席透露說，地機構明年一月份輸出到日本的配額五千噸。

銀行拆息仍企堅

資金雖有些回籠 有些提防下月認購新股影響

【本報訊】昨日銀行同業拆息無大變化，繼續企定在週息八厘七五。

由於認購凱聯酒店股票的資金已有少數「回籠」，銀行業頭寸不像日前拉得那樣緊，求借額已減輕，所以昨日銀行同業互相間拆借依舊轉弱。銀行同業拆息企在週息八厘七五。

據銀行人士說，最近一段時期，銀行同業拆息的高低，與近來股票市場有新股票上市認購關係很大。聞說不少人預估下月份有新股票上市認購，所以又提防認購新股所產生的影響。

今日明日出入口船隻

今日入口船隻

船名		來往港口	停泊地點	公司
荷沙地亞	HOLSATIA (下午)	歐洲	[illegible]	捷成
發地勞奇士	ANTILOCHUS(下午)	英國新加坡	[illegible]	太古
東亞	EASTERN ROVER (下午九時)	澳洲	九龍倉	[illegible]
羽黑山丸	HAGUROSAN MARU(上午五時)	日本	A[illegible]	大阪
湖北	HUPEH(下午六時)	基隆	海壇	太古
印度	INDIA(下午四時)	帝汶	A6	殷里基
羅哈士總統	P. PRES. ROXAS(上午十時)	舊金山	A21	美總統
八重春丸	YAEHARU MARU(上午九時)	日本	B14	東方
溫寶隆總統	PRES. VAN BUREN(上午十一時)	美國	九龍倉橋	總統
長安丸	CHOAN MARU (半夜)	日本	B5	中央
寶德	KARANA III (下午)	台灣	油蔴地	亞非
協泰丸	KYOTAI MARU (半夜)	日本	B9	中央

今日出口船隻

船名		來往港口	停泊地點	公司
海寶	HALLBORG(下午)	日本	B12	多利順
達拿丹	JALADHAN (下午)	台灣加州	A3	嘩林
新地亞	CIMBRIA(中午)	基隆美國灣	A27	川崎
尼加拉瓜丸	NICARAGUA MARU(上午六時)	基隆加勒比	A33	川崎
伊百達	EMILIA PLATER(上午六時)	橫濱	A34	天[illegible]
木星丸	MOKUSEI MARU(半夜)	新加坡	[illegible]	三[illegible]
高達吉	KOUDEKERK(上午八時)	星洲地中海歐洲	A4	渣華
秋葉山丸	AKIBASAN MARU(半夜)	新加坡地中海	A8	大阪
協邦丸	KYOHO MARU(上午七時)	新加坡	油蔴地	泰[illegible]
格連路高	GLENOGLE(下午)	馬尼拉日本	太古橋	[illegible]
士打菲莎	STRAAT FRAZER(下午)	新加坡西非	A31	渣華
出口官	EXPORT AIDE (上午十時)	高雄紐約	A7	和記
麥堅利總統	PRES. MCKINLEY (下午)	高雄加州	九龍橋	總統
金松總統	P. PRES. QURZON(下午)	神戶紐約	A26	美[illegible]
廣東	KWANG TUNG(下午四時)	悉尼澳洲本	海壇	太古
邊域奇	BENVRACKIE(上午十時)	釜山	海壇	邊[illegible]
功隆丸	KORYU MARU(下午)	曼谷	B13	永泰
東青	TUNG CHING (中午)	馬尼拉	B6	大信
福興	FOO HSING(下午)	高雄	油蔴地	海昌
妮帕羅斯	NISSOS PAROS(上午四時)	上海	B7	華夏
山明丸	SANMEI MARU (上午七時)	印尼	A36	東洋

明日入口船隻

船名		來往港口	停泊地點	公司
士打亞高哈士	STRAAT AGULHAS(上午十時)	南美南非新加坡	A1	渣華
東洋	TUNG YANG	台灣	油蔴地	[illegible]
利華賓	RIVER BANK (上午)	東南非	九龍橋	[illegible]
傑臣總統	PRES. JACKSON	美國	A	總統
武光丸	BUKO MARU (上午六時)	仰光	B18	大信
親和丸	SHINWA MARU(上午二時)	神戶	B6	大信
東方佳人	ORIENTAL LADY	美國	A	港[illegible]
柏春丸	KASHIWAHARU MARU	日本	油蔴地	永泰
星加坡丸	SINGAPORE MARU (下午七時)	日本	B15	大阪
亞西	AZALEA CITY	美國	海壇	太平
[illegible]	FERNANDOEVERETT	曼谷	A	福來
西孟加拉州	STATE OF WEST BENGAL	新加坡	A	東方
明通	UNION BRENDA(下午)	沙巴	油蔴地	東海

明日出口船隻

船名		來往港口	停泊地點	公司
金春	GOLDEN SPRING(下午)	新加坡加城	A28	[illegible]
松盛丸	SHOSEI MARU(中午)	東非	A22	大阪
依福	ERFURT(下午)	大阪	A32	東方
孔濤角	PANDO CAPE (上午)	新加坡漢堡	九龍倉	[illegible]
印度	INDIA(下午)	帝力里斯本	A6	殷里基
沙貞士慕	SCHWABENSTEIN (下午)	英堡	九龍倉	捷成
長安丸	CHOAN MARU (半夜)	金邊	B5	中央
羽黑山丸	HAGUROSAN MARU (上午)	德班西非	A9	大阪
溫寶隆總統	PRES. VAN BUREN (下午)	基隆加州	九龍倉	總統
亞西	AZALEA CITY(下午)	基隆美國	海壇	太平
丹慕多加士	DEMODOCUS(上午)	新加坡利物浦	九龍倉	太古
協泰丸	KYOTAI MARU (半夜)	山打根	B9	中央
沙湖	SAWU(下午)	科倫坡波斯灣	B17	[illegible]
羅哈士總統	P. PRES. ROXAS(下午)	馬尼拉	A21	美[illegible]

輪船停泊表

船名		停泊處	公司
寶威	PALVIA	油蔴地	[illegible]
海智	SEASACK	B10	[illegible]
麗蒂葛菲絲	LADY GRACE	油蔴地	東海
威伯隆	WAIBALONG	黃埔船塢	新[illegible]
浩豐	HO FUNG	A38	[illegible]
曉光丸	HOUKOU MARU	B[illegible]	東方
豐和丸	HOWA MARU	A10	[illegible]
廣翔	KWONG CHEUNG	B32	[illegible]
協邦丸	KYOHO MARU	油蔴地	泰山
摩妮	MONICA	B16	[illegible]
伊利莎伯港丸	PORT ELIZABETH MARU	A21	大阪
第一東洋丸	TOYO MARU No. 1	B2	東洋
曼徹斯特	MANCHESTER TRADER	A39	太[illegible]

正和海運株式會社 SEIWA LINE
彌彥丸 M.V. "YAHIKO MARU"
十二月四日由天津新港抵港 十二月五日收貨，十二月六日開行
直放：古晉、詩巫
總代理：海外聯合海運有限公司 電話：[illegible]

名神海運株式會社 MEISHIN LINE
兵洋丸 M.V. "HYOYO MARU"
十一月廿八日由日本抵港 十一月廿九日收貨，十一月卅日開行
直放：新加坡

SHOFUKU LINE
榮和丸 M.S. "EIWA MARU" 十一月二十九日到港 直透古晉、詩巫
追風丸 M.S. "OIKAZE MARU" 十二月一號到港 三號開行
請收貨人速來辦理提貨手續 貴客付貨請惠臨本公司接洽
總代理：東洋船務有限公司 皇后大道中德商大廈九〇四室 電話：二四〇五五二一、二四〇五六一

日本郵船株式會社
橫濱丸 M.S. YOKOHAMA MARU 十一月廿七日落貨 廿八日開行 直往：羅省、美亞美、紐奧爾，侯士頓等埠
美邦丸 M.S. MIKUNI MARU 十二月九日落貨 十一日開行 直航：新加坡、東非等埠
三笠丸 M.S. MIKASA MARU 十二月七日落貨 八日開行 直往：新加坡、仰光、加爾各答、吉大港等埠
多聞丸 M.S. TAMON MARU 十二月十一日落貨 十二日開行 直往：檀香山、南美等埠
波士頓丸 M.S. "BOSTON MARU" 十二月四日落貨 五日開行 直往：紐約、費城、波士頓等埠
貨客付貨請接洽 購人接洽處 香港滙豐銀行大廈 電話[illegible] 百兆公司
茨城丸 M.S. IBARAKI MARU 十二月十日落貨 十一日開行 直往：亞丁、紅海等埠
伊予丸 M.S. IYO MARU 十二月四日落貨 五日開行 直往：中東，黑海等埠。
瀨田丸 M.S. SETA MARU 十二月七日落貨 九日開行 直往：地中海，北歐等埠。

東京船舶
泗水丸 M.S. SURABAYA MARU 十一月廿六日落貨 廿六日開行
萬隆丸 M.S. BANDUNG MARU 十二月十九日落貨 十九日開行 直往：新加坡、耶加達、泗水、棉蘭等埠
貨客付貨請接洽 總代理 日本郵船（香港）有限公司

總代理：日本郵船（香港）有限公司 地址：香港鐵行大廈十樓 電話：H二四八〇八一（十線）

中村汽船株式會社 NAKAMURA STEAMSHIP CO., LTD.
松鳳丸 SHOHO MARU 十二月一日落貨 二日開行 直放：星加坡、巴生港
請各收貨人即前來本公司辦理繳提貨手續 時貨存入貨倉其倉租及風、火、水、險等一切費用統歸各收貨人負責。
接洽處：東源公司
總代理：大源船務有限公司謹啓 地址：文咸東街[illegible]三樓 電話：[illegible]

渣華郵船公司 總代理：荷蘭東亞輪船公司 利來郵船公司 太子大廈電話：二四一一八一（二十線）

航線	船名	開航日期	直航
澳洲線	TJIWANGI 芝萬宜	一月二十日	布利士彬、雪梨、墨爾砵。
新西蘭線	STRAAT SINGAPORE 士打星加坡	十二月八日	麻芝島、奧克蘭、威靈頓、列比頓等埠。
東非線	TJITARUM 芝大隆	十一月廿八日	東非各埠。
南非線	STRAAT VAN DIEMEN 士打萬遞文	十二月二日	石叻、毛里士、南非洲各埠。
西非線	STRAAT FRAZER 士打菲莎 STRAAT VAN DIEMEN 士打萬遞文	十一月廿五日 十二月二日	西非各埠。
歐洲線	NEDER RHONE 力打隆 SINOUTSKERK 仙鷗士吉	十一月廿七日 十二月九日	歐洲大陸各埠。
地中海中東線	STEENKERK 士甸吉	十二月廿三日	地中海、中東及歐洲各埠。
拉丁美洲線	WONORATO 溫拿拉圖 MUSI LLOYD 務時來	十二月三日 十二月六日	拉丁美洲加勒比海區域 中南美洲各埠。

M.V. HOI LEE
海利輪 新型快捷 風輪設備
十一月卅日收貨 十二月一日開行
直透 亞庇 山打根 斗湖
惠南有限公司 電話：[illegible]

大寶山 M.S. TAIPOOSHAN
一萬三千噸新型客貨輪時速十八浬有冷藏貨位 統倉客免上落
直透新加坡、庇能
本期：十一月十五日落貨 十六日開行
下期：十二月卅一日落貨 一月二日開行
貨客請駕臨本公司接洽
順昌航業有限公司啓

火．車．時．刻．表

九龍開	到羅湖	羅湖開	到九龍
上午6時30	上午7時34	上午6時04	上午7時10
7時32	8時44	6時38	7時46
8時38	9時43	7時10	8時16
9時26	10時30	7時48	8時55
10時34	11時38	8時58	10時05
11時43	下午12時46	10時06	11時13
下午12時53	1時58	11時14	下午12時22
1時45	2時49	下午12時02	1時09
2時55	3時57	1時13	2時24
4時02	5時06	2時25	3時34
5時12	6時22	3時33	4時41
5時54	6時57	4時29	5時29
6時46	7時51	5時27	6時32
8時0	9時03	6時33	7時40
9時0	10時03	7時09	8時14
9時47	10時50	8時07	9時14
(A)10時30	11時33	9時19	10時25
(B)11時0	0時03		

附註：表內有（A）者在星期日及公眾假期停開，有（B）的只在星期六、日及公眾假期行走。

深圳開	到廣州	廣州開	到深圳
下午1時0	下午2時59	上午8時0	上午9時59
下午3時46	下午6時25	上午9時33	下午3時06

潮海雄風

梁羽生

第九回：宿怨難消排劍陣　師恩圖報鬥魔頭

屠龍酒意上湧，流着口涎，呲牙露齒的笑道：「小乖乖，告訴我吧！」

劉瓊姑冷冷的盯着他，忽道：「李思南是什麼人？」

屠龍醉中還有兩分清醒，吃了一驚，說道：「他是不是關在這兒？」劉瓊姑道：「你問他幹嘛？」屠龍道：「誰，誰說的？誰說的？」驀像的醉態已是掩飾不住，劉瓊姑一看，就知楮雲峯所說的不是虛言。

劉瓊姑道：「那姓褚的說的！」

屠龍道：「他告訴你李思南是什麼人？」

劉瓊姑道：「我若然知道，何必再來問你？那姓褚的一闖進來就說要找李思南，我說我不知道，他這才動手傷了我的。」

屠龍心裏想道：「原來楮雲峯是為了營救李思南來的，我道他怎地會知道瓊姑也在這裏，原來是適逢其會。好在瓊姑還未知曉李思南的身份。」

屠龍定了定神，哈哈笑道：「褚雲峯這小子可露了底了！」

劉瓊姑道：「露什麼底？」

屠龍道：「我以前聽說他是私通金虜，還不敢十分相信，如今他跑來找李思南，這可就是證據確鑿了！」

劉瓊姑道：「李思南是——」

屠龍道：「李思南是金國國師府的漢人衛士。」他善於說謊，雖然是在醉中，謊言亦是順口而出，裝得似模似樣。

劉瓊姑道：「那麼，這個李思南你們誰是已經把他擒獲了麼？」

屠龍道：「這小子給金廷作奸細，前幾天居然膽敢到這裏偵查，是給我的朋友將他拿下了。」

劉瓊姑道：「他關在那兒，你帶我去看看好不好？哎，你不肯答應？你不是真心疼我！」裝出一副喝醉了酒撒嬌的神氣。

屠龍道：「好，明天帶你去看。小乖乖，你別鬧，乖乖的睡一覺！」心裏則在想道：「明天隨便找一個人冒充是李思南給她看就是。也說不定明天她起了床已經忘記了這件事的。」

劉瓊姑打了個呵欠，裝作醉醺醺的神氣說道：「好，你走，你走呀！我，我可真是要睡了。」

屠龍涎着臉道：「我服侍你睡。」正要扶劉瓊姑上床，不料忽覺脅下一麻，已是給劉瓊姑點了穴道！

本來劉瓊姑的本領還遠不及屠龍，若不是他喝醉了酒，劉瓊姑是決計不能得手的。

就在劉瓊姑點了他的穴道這一霎那，忽地好像聽到外似乎有人極輕微的「噫」了一聲！（六一三）

小說林

穴亂

旅衛

古裝豐富

非常出乎吳燦瑞意外，白郁理竟答應了，也沒有提到要多少錢的事，只是有一個要求，說要看看有些什麼古裝，先前拍過的片子，白郁理一概不肯濫調，所以心裏沒有數：「既然要將就服裝，不能不有一個數，再說現在拍的片子，現成的佈景，也要見一見眼。」

吳燦瑞同意，約定明天下午到廠棚裏去，因為服裝都存放在那邊。

第二天如約前去，白郁理還帶了隨從黃樂卿，以便親自指點他攝影。

天氣比上一天冷，踏出車子的時候，一陣風吹來，白郁理迎打幾個噴嚏，天空裏有點雲，好像已經是薄暮了。

廠棚是租用的，有幾間屋子，作為他們的化裝室和儲藏室。吳燦瑞帶白郁理走進去的時候，迎面走出一羣臨記來，都是女的，穿了薄薄的古裝白綢衫，外面披着毛冷衫或者大褸，一窩蜂的，衝鋒而出，好像和寒氣對抗，發出尖叫，在通道上飛跑，走進廠棚裏去。

「森爾風在裏面拍片。」吳燦瑞說。

「歌舞場面？」

「不清楚，等一會去看看。」

吳燦瑞說，這時化裝室裏燈火通明，在幾面鏡子裏，白郁理看到好幾個自己的影子。吳燦瑞掏出鑰匙，開了儲藏室的門，聽到吱的一聲，一隻老鼠在腳底下溜過，把白郁理嚇了一跳。吳燦瑞打開了燈，但見一堆木架，好幾飛竹籮，還有幾隻大箱櫥，都鋪滿了古裝，十分豐富。在櫥頂的氣窗玻璃上，淡淡地映出暮色。

「這是一部份……」吳燦瑞正說着，猶看了一件東西，晃了一下，幾乎跌倒，辛虧旁邊有衣櫥，伸手接住了，隨後踢了一腳，把一枝紅纓花槍踢開了，「隔壁全是些道具，佛得很，不進去了。」

白郁理把衣櫥打開，見上格裏盡是鳳冠、烏紗、儒巾、扇帽之類，塞得結結實實，下一格却是蟒袍、褶子、大褂之類，和大戲裏用的差不多，不過都因在那兒，一件蟒袍拖出一隻角，拉過來一看，那上面的花紋，都是用顏料畫上去的，並不是針繡，顏料乾了，稍稍一動就掉下來。

「還能用嗎？」白郁理說。

「要臨時再說了。」吳燦瑞說：「總之是在這兒了，你見見眼吧。」

白郁理四周一看，那些服裝，有的摺，有的捲成一團，裝在竹籮、櫃子，都塞得結結實實，簡直無從看起。（三三二）

橫禍

戴寬

三二三　接機

一個五十來歲的男子，站在陳南橋的跟前，態度很安詳，也很有禮貌。

「閣下是……」陳南橋有點詫異。

「我姓柳，柳宗元的柳，名丹穆。是鍛芳的朋友。怎麼，鍛芳呢？」

陳南橋想起了，在機場起飛之前，蕭鍛芳曾叮囑夏勞，掛個長途電話來東京給柳先生，看來就是這人了。

這個人，不像夏勞，那一類人，斯斯文文，臉帶笑容，下巴留有一綹長鬚，兩眼炯炯，像充滿了智慧。這還不奇，就像在香港也罷，雖得碰上有人穿長袍戴瓜帽的，但這位柳丹穆，却保持着這種裝束，使人覺得他很有特點。陳南橋也自我介紹，並說明蕭鍛芳還在海關裏檢查。

「這裏的關員很囉嗦。」柳丹穆說道：「也許鍛芳帶了些什麼首飾之類，所以要搜到一些留難。對了，這都是你的行李？」

「是的！」陳南橋道：「很簡單。」

「唔，出門嘛，越簡單越好。」柳丹穆徵求陳南橋的意見：「我已替你們準備好客房，不過我的住處比較偏僻，不知你們肯不肯屈就。」

「怎好意思叨擾柳老先生？」

「這不要緊。鍛芳是我的老朋友了。當然，我們等鍛芳出來後再決定。不過你的行李……」

「我的行李……」

「先放到我車上，好嗎？」

陳南橋自然不好拒絕，而且忙不迭地說：「謝謝」，同時還要親自去提行李。

「不必你動手，我有司機。」柳丹穆斷手一揮，有一個穿制服的司機早已到了他們的跟前，柳丹穆吩咐他將兩件旅行袋提去。

「柳先生到日本很久了吧！」

「唔，很久了，算起來，已經廿年。」

「柳先生一定是位學者。」

「學者，不敢當！」柳丹穆笑道：「鍛芳就經常取笑我，說我沒有出息。」

「柳先生在這裏……」

「唔，不中用，只隨便混日子。哈哈！」

正說着，蕭鍛芳已自海關出來，柳丹穆連忙迎了上前，陳南橋也跟着上前。

怒潮

林源

五五　新兵士丹利

小鳳終道：「她『耍』了，什麼也猜得出。」

一會，又見瑪麗摟着那個「瘦皮猴」水兵出來。」小鳳告訴露西。「她也跟去了。」

這時，一隊隊的「白飯魚」從海皮的芬城碼頭上岸，像水銀瀉地一樣，流入了灣仔紅燈區的各個酒吧。每當華燈初上，「白飯魚」空巢而出的時候，那些趾高氣揚的「白飯魚」不大識腦頭，急急腳躲之則吉，以免遭到無妄之災。車輛也要慢駛，有時甚至被迫停下來。

KK酒吧很快又擠滿了客。小鳳、露西和姊妹淘一道，忙着應付這一羣瘟神。露西已都學乖了，懂得怎樣運用玲瓏的手法——也只有要一點手法，才能保護自己較少地受到損害。

就說露西吧。此刻她的對手就是一個滿身酒氣的陸戰隊大兵。這個人叫士丹利，是剛剛抽調到南越打仗的新兵。他的話是最多的，喝一口酒，就滔滔不絕的講自己的故事，一個斷斷續續，不管露西是否愛聽，一個勁的嘮嘮。他就有「發兵怒」的：

「……我本來是唸書的，讀大學，二年級，嘿嘿——」他打個嗝，抹抹嘴唇，又說：「徵兵役，輪到我，嗯，要去南越，打仗。我媽咪哭了——哭不哭呢，我兒子這麼大，一路中了，就調到十萬八千里，也不知為的什麼，就是要打仗，殺人呀！我的上帝——嘿嘿，嘿嘿，」這句，他一連打了幾次嗝，不得已，又叩口酒。奇怪，酒下了他的肚子，嗝又不打了。他繼續說：「有一次，我們的直升機向一條村轟炸掃射，炸完了，我們就衝進去，把所有的越南人都趕出來。營長說：他們是越共，格格格格，就殺了幾個。之後，就把全村的人集中起來，營長點了三個人：軍曹、伍長和我，要我們把那些越南人都殺死——我的上帝，我就不相信他們是越共，可是，我不執行命令不成，我就開槍了，倒下一個個老婦、兒童在我面前倒下——我的上帝，嘿嘿，我到底犯了什麼罪，要當這樣的劊子手……」

說着，說着，那個士丹利竟然哭了起來。他嗚咽着說：「我沒有將這件事告訴媽咪，我的，一個字也沒講過。今天中午，我剛到香港，就給在舊金山的媽咪掛個長途電話，她知道我第一句話說什麼？喂喂，我說：媽咪，士丹利仍然活着，我說，我想，媽咪聽了，一定很高興！我想，她日盼夜盼，就是盼我這句話啊！」

香江幽異錄

秋多聞

喉痛

「攤牌」！馬進當然明白話中的內容和所具有的恐嚇、威脅成份。他沒不緊張。實在，馬進的平淡的反應，來人早也想到了。

馬進淡淡的說：「老兄，事情還不致那麼嚴重，什麼攤牌不攤牌，大不了，我『炒』老板的『魷魚』——（不幹！）」

來人冷冷一笑：「大不了，炒魷魚？你是東家不幹卻西家？我看，沒有那麼便當吧？」

馬進瞧他的臉容，隱尾，晴有全絕落餓得，因此顯得很可憐很滑稽，但馬進現在只想着厭惡，想着狠狠的給他還擊：「沒有那麼便當？為什麼？對我，你是代表波士操生殺之權，「劉大腳」，你是什麼貨色！」

來人就是叫「劉大腳」。「劉大腳」不獨是混號，他拍馬，造諸子衙好，而且藉此向什麼為「總會」余慎徘曲揖馬屁，廣東話叫「托大腳」，「大腳」的謝，顯出正是這個意思。

「劉大腳」冷不防馬進會放這樣的一枝箭，他楞在那裏，半晌說不出話。

馬進已經立下不幹的決心，便趁這「難得的時刻」，把肚裏的悶氣儘發洩：「攤牌呵！「大腳」，幹嗎不說話？我是良心實意，奇獸看看你的「底牌」！」

「劉大腳」肚裏嘀咕，一時却想不到可以還擊的方法。這種人，總是「欺善怕惡」。馬進有一把年紀，平日為人和知氣，梗梗都顯出「無所謂」的樣子，所以「大腳」才三番兩次替主子去嚇唬他，迫他就範。

但「大腳」倒是把馬進看差了。對着一個突然挺身戰鬥的人，「大腳」是不能不慌忙退後的。

馬進說：「老兄，唔口咖啡，下下氣吧。我們以後還有碰頭日子呀。」

「大腳」果然喝了口咖啡，而且吸了幾口，一支煙未了又燃上一支，他狠狠的……

「馬進，不是我要能你，我說的全是實情，你這一回不幹，以為「魷魚」一鍍算了。哎！你不幹這一行便罷，要幹，我勸你還是答應了吧，要硬到底，波士必然向「總會」投訴，你在「總會」有了「案底」，這以後，誰敢用你，就是要用，「總會」也會下令關你出去。……馬老兄，我是好心好意的勸告。你要不聽，也沒辦法。你要我攤牌，這就是！」

「大腳」以為馬進會因此「大吃一驚」，會答應「考慮考慮」，但恰恰相反，馬進不但不「大吃一驚」，反而更刺耳，馬進霍地站起來，說：「謝謝你的勸告。你的話，我會記在心上。不過，我還是那句話，不幹！」（三）

救回的生命

半月掌篇

海辛

為錢是真

為我！為我！他們不分青紅皂白，不理放箭、刺劍，扮鬼扮馬，打打殺殺的戲，都迫我去拍；那個去荷李活走一轉回來，嚷着要和「勾鼻佬」攜手，搞甚麼拍大良，搞風搞雨的傢伙，居心不良，搞風搞雨，爸爸、媽媽也要和他們搞在一起，人家要我拍脫衣戲，他們仍然答應。——如此這般就叫做為我？為我？……嘿！他們是為錢！為錢！為弄到更多的錢！才真！

——這次，我的神秘失蹤，是很好很好的報復機會！報復！報復！我要報復！看他們拿我怎麼樣？

山村的暮色雖然失去蹤跡了好些時候，但這時晚風送來米蘭和鷹爪花的香氣，也傳來單車的鈴聲——叮零、叮零……接着是一個孩子的叫聲：

「哥哥，哥哥……告訴你一個消息。」

她想：「大概是他的……來了？」

他提什麼樣兒的……片劃，她聽到……「列列」聲，沙路上的「嚓嚓」……在泥……一個小孩和一個背年人……在交談。

[illegible]

她想：「阿石要告訴哥哥的消息，大概是說我這個受傷者佔領了他的睡房吧？」十五分鐘後，兩個同樣高大的人——一女一男跨進房間來。女的是傳奇媽，男的是——

「芬芬，這是我兒子偉奇。」傳奇媽說。

她抬頭望望他——一個剪平頭髮、濃眉大眼、方臉，穿白夏恤、黃短褲的青年人站在面前，滿臉笑容，左手拿一個雞皮紙包，右手擔一籃水果。

「別客氣，叫偉奇就得啦！」偉奇說，然後探手紙袋取出一份報紙……他邊說，邊把報紙放在書桌上……先來一個。」他邊說，一個雞皮紙袋……

「阿石，拿把刀進來。」偉奇向外面喊。

很快地，阿石捏着一把果刀，高高興興的進房間來。（十）

憎人新部

艾菲不願打工

艾菲曰：「你們嗰啲是不是攞着來辛？當然但係一……例如辦……做人要……我都唔明。」工作也……

[illegible]

……「呢的……地方……在得一晚宿？……」

[illegible]

入口船期預告

船名		開來港口	月日	公司
忠友	GRAND LOYALTY	台灣	11月27	海運
南星丸	NANSEI MARU	日本	11月27	天聯
泗水丸	SURABAYA MARU	日本	11月27	日郵
愛斯碧琪	ASTRID BAKKE	基隆	11月27	鐵行
高雄	KAOHSIUNG	基隆	11月27	利通
力打隆	NEDERRHONE	歐洲	11月27	渣華
泰星	THAI	日本	11月27	福來
哥倫坡丸	COLOMBO MARU	日本	11月27	永泰
愛光丸	AIKO MARU	神戶	11月27	大倫
橫濱丸	YOKOHAMA MARU	日本	11月27	日郵
佐治安順	GEORGE ANSON	澳洲	11月27	渣甸
國川丸	KUNIKAWA MARU	曼谷	11月27	川崎
協明丸	KYOMEI MARU	日本	11月27	中央
響鋒	PIONEER CONTRACTOR	紐約	11月27	英輪
邊拿化	BENRATHA	英國	11月27	邊行
長門丸	NAGATO MARU	新加坡	11月27	日郵
杜奈	TROLLGAR	美國灣	11月28	川崎
成正丸	SEISHO MARU	日本	11月28	東方
雙榮丸	SORI MARU	新加坡	11月28	日郵
高麗熊	KOREA BEAR	三藩市	11月28	英輪
神馬	AZUMA	日本	11月28	寶隆
邊高	BENGLOE	高雄	11月28	邊行
第七富洋丸	FUYO MARU No.7	神戶	11月28	東洋
春海丸	SHUNKAI MARU	日本	11月28	大阪
寶利華利	BONNEVILLE	馬尼拉	11月28	多利順
寶根誠	BOUGAINVILLE	日本	11月28	沙嗜
不來梅丸	BREMEN MARU	新加坡	11月28	大阪
愛士提利馬士基	ESTELLE MAERSK	日本	11月28	捷成
忌連芬士	GLENFINLAS	日本	11月28	渣甸
東方皇后	ORIENTAL QUEEN	高雄	11月28	港郵
普列非勿士	POLYPHEMUS	日本	11月28	太古
芝大隆	TJITARUM	新港	11月28	渣華
多班株	TOMBATU	印尼	11月29	通裕
安慶	ANKING	基隆	11月29	太古
順洋	AURORA	高雄	11月29	聯泰
喇絲多娜	RASDOLNOJE	日本	11月29	非士高
適來	SCHIE LLOYD	馬尼拉	11月29	渣華
銀洲	NGAN CHAU	台灣	11月29	太來
大寶利	DAEPORI	曼谷	11月29	新興行
太平	TAI PING	馬尼拉	11月29	多利順
漢士馬士基	HANS MAERSK	日本	11月29	捷成
光榮富士	GLORY FUJI	名古屋	11月29	大信
加利一號	BERDIKARI ONE	日本	11月29	新興行
伊麗士	ERICE	意大利	11月29	港海
新印度怡美利	JOHNEVERETT	日本	11月29	福來
克利夫蘭總統	PRES.CLEVELAND	三藩市馬尼拉	11月29	總統
華瑞	VAR	歐洲	11月29	法郵
順寧	SKARVA	英國	11月29	港海
芝高班	TJIBANTJET	東非新加坡	11月29	渣華
沙蘭絲	SARANSK	印度曼谷	11月29	非士高
葵和丸	KIWA MARU	日本	11月29	東洋
兵洋丸	HYOYO MARU	日本	11月29	海聯
東方麗泉	ORIENTAL RIO	新加坡	11月30	港郵
芝罘	CHEFOO	比利斯本高雄	11月30	太古
長崎丸	NAGASAKI MARU	日本	11月30	太古
波斯靈士	PERSEUS	英國	11月30	太古
秀邦丸	SHOHO MARU	日本	11月30	東方
美國西岸	STATE OF MYSORE	美國西岸	11月30	東方
海明	HAI MENG	神戶	11月30	多利順
維也納	VIENNE	日本	11月30	法郵
上島丸	KAMISHIMA MARU	日本	11月30	海聯
海利	HOI LEE	沙巴	11月30	[illegible]南
士打富士美	STRAAT FUSHIMI	南美南非新加坡	11月30	渣華
台朝	TAI CHIAO	神戶	11月30	大信
芬洲	FERNSTATE	英國	11月30	多利順

（左接入口船期預告）

船名		開來港口	月日	公司
士打萬達文	STRAAT VAN DIEMEN	上海	11月30	渣華
麗德嘉	LETIJA	馬德拉斯	12月1	夏利
芝利麥	TJIMANUK	東非新加坡	12月1	渣華
蘇仙妮	SUSANNE	曼谷	12月1	順昌
大利馬佳	TELEMACHUS	馬尼拉	12月1	太古
追風丸	OIKAZE MARU	日本	12月1	東洋
金寶來丸	CANBERRA MARU	日本	12月1	永泰
大華山	TAI WAHSHAN	曼谷	12月1	順昌
松鳳丸	SHOHO MARU	日本	12月1	大源
安寶	AMPAL	美國	12月1	新興行
伊利友來士	EURYALUS	美國	12月2	英邁
若草丸	WAKAURA MARU	新加坡	12月2	日郵
安娜碧琪	ANNA BAKKE	三藩市	12月2	鐵行
長島丸	NAGASHIMA MARU	曼谷	12月2	川崎
律地亞	NUDDEA	新加坡	12月2	鐵行
星亞	STAR BELLATRIX	日本	12月2	福來
印尼怡美利	TAMURAEVERETT	曼谷	12月2	福來
湯姆斯馬士基	THOMAS MAERSK	馬尼拉	12月2	捷成
雄春丸	YUSHUN MARU	日本	12月2	東郵
春光丸	SHUNKO MARU	橫濱	12月2	大阪
務時來	MUSI LLOYD	新加坡	12月2	渣華
東方神箭	ORIENTAL ARROW	高雄	12月2	港郵
瑪利來	MARNE LLOYD	新加坡	12月2	渣華
新洋丸	SHINYO MARU	日本	12月3	泛洋
基文天	CLEMENTINE	波斯灣印度	12月3	捷成
三鷹丸	MITAKA MARU	新加坡	12月3	日郵
寶林治	PRIMORJE	中東新加坡	12月3	華林
溫拿拉圖	WONORATO	喜匯巴板	12月3	渣華
邊維華士	BENWYVIS	高雄	12月3	邊行
乾山丸	INUISAN MARU	日本	12月3	大阪
意大利丸	ITALY MARU	歐洲	12月3	經緯
興隆丸	KORYU MARU	日本	12月3	東方
菲安東尼	PHIL.ANTONI OLUNA	美國	12月3	大工
麥迪臣總統	PRES.MADISON	美國	12月3	總統
士打谷	STRAAT COOK	南非	12月4	渣華
利文怡美利	RAMONEVERETT	日本	12月4	福來
彌彥丸	YAHIKO MARU	天津	12月4	海聯

出口船期預告

歐洲線

船名		開往港口	月日	公司
力打隆	NEDER RHONE	歐洲	11月29	渣華
神馬	AZUMA	漢堡歐洲	11月29	寶隆
東后	ORIENTAL QUEEN	漢堡倫敦	11月30	港郵
普列非勿士	POLYPHEMUS	利物浦	11月30	太古
忌連芬士	GLENFINLAS	倫敦漢堡	11月30	渣甸
伊麗士	ERICE	意大利	11月30	港海
適來	SCHIE LLOYD	歐洲	11月30	渣華
維也納	VIENNE	倫敦漢堡	12月1	法郵
波斯靈士	PERSEUS	夏化港	12月1	太古
邊拿化	BENRATHA	利物浦	12月1	邊行
邊高	BENGLOE	倫敦漢堡	12月1	邊行
寶順泉	BUSUANGA	漢堡歐洲	12月2	寶隆
伊予丸	IYO MARU	黑海	12月5	日郵
桂連娜	QUIRINALE	意大利	12月6	天祥
邊維華士	BENWYVIS	漢堡倫敦	12月7	邊行
查樂馬士基	CHARLOTTE MAERSK	漢堡	12月8	捷成
普洛美菲士	PROMETHEUS	利物浦	12月9	太古
利利和路	LELIEWEL	歐洲	12月9	天祥
仙諾士吉	SINOUTSKERK	鹿特丹	12月9	渣華
泰馬	TAIMYR	漢堡歐洲	12月9	寶隆
瀨田丸	SETA MARU	北歐	12月9	日郵
杜林芝亞	THURINGIA	漢堡歐洲	12月10	捷成
立端馬連	NEPTUNE AQUAMARINE	倫敦漢堡	12月14	福來
邊域共	BENVRACKIE	倫敦漢堡	12月15	邊行
汎濤納	PANDO STRAIT	倫敦漢堡	12月16	鐵行
那拉	NARA	漢堡歐洲	12月17	寶隆

（左接出口船期預告）

船名		開往港口	月日	公司
加利物地	KARIMATA	歐洲	12月18	渣華
希多	HECTOR	利物浦	12月18	太古
荷沙地亞	HOLSATIA	歐洲	12月20	捷成
忌連格高	GLENOGLE	倫敦漢堡	12月21	渣甸
黎必都	RAPIDO	意大利	12月21	港海

印·巴·中東線

船名		開往港口	月日	公司
積臣總統	PRES. JACKSON	卡拉奇	11月27	總統
泰星	THAI	波斯灣	11月28	福來
春海丸	SHUNKAI MARU	波斯灣	11月29	大阪
銀洲	NGAN CHAU	科倫坡波斯灣	11月30	太來
喇絲多娜	RASDOLNOJE	加城馬德拉斯	12月1	非士高
星亞	STAR BELLATRIX	波斯灣	12月3	福來
大韓怡美利	HUGHEVERETT	加爾各答仰光	12月5	福來
尼加治	NEHAJ	中東	12月6	[illegible]
古力治總統	PRES.COOLIDGE	卡拉奇	12月7	總統
三笠丸	MIKASA MARU	仰光加爾各答	12月8	日郵
馬達加斯加丸	MADAGASCAR MARU	加爾各答	12月10	大阪
茨城丸	IBARAKI MARU	緬甸	12月11	日郵
亨利達馬士基	HENRIETTE MAERSK	波斯灣	12月12	捷成

東南亞線

船名		開往港口	月日	公司
泗水丸	SURABAYA MARU	新加坡印尼	11月27	日郵
星加坡丸	SINGAPORE MARU	星洲	11月27	大阪
柏春丸	KASHIWAHARU MARU	西貢	11月27	永泰
樂興	MONICA	西貢金邊	11月28	順昌
明達	UNION BRENDA	婆羅乃	11月28	海聯
東洋	TUNG YANG	西貢	11月28	兆華
南星丸	NANSEI MARU	新加坡巴生港	11月28	天聯
高雄	KAOHSIUNG	西貢	11月28	利通
寶威	PALVIA	印尼	11月28	亞非
哥倫坡丸	COLOMBO MARU	星洲	11月28	永泰
多宇治	TOWUTI	印尼	11月28	通裕
寶德	KARANA III	雅加達	11月28	聯星
安加拉	ANGARA	雅加達	11月29	聯星
成正丸	SEISHO MARU	新加坡毗咖	11月29	東方
愛士提利馬士基	ESTELLE MAERSK	印尼	11月29	捷成
兵洋丸	HYOYO MARU	新加坡	11月30	海聯
加利一號	BERDIKARI ONE	印尼	11月30	新興
漢士馬士基	HANS MAERSK	西貢新加坡	11月30	捷成
順洋	AURORA	婆羅乃	11月30	聯泰
瑪利安	MARIANNE	椰國	12月1	聯星
芬洲	FERNSTATE	曼谷	12月1	多利順
海明	HAI MENG	山打根	12月1	多利順
光榮富士	GLORY FUJI	馬尼拉	12月1	大信
海利	HOI LEE	山打根斗湖	12月1	[illegible]南
松鳳丸	SHOHO MARU	新加坡	12月2	大源
金寶來丸	CANBERRA MARU	曼谷	12月2	永泰
上島丸	KAMISHIMA MARU	新加坡	12月2	海聯
追風丸	OIKAZE MARU	古晉詩巫	12月3	東洋
蘇仙妮	SUSANNE	曼谷	12月3	振盛行
大華山	TAIWAHSHAN	曼谷	12月3	順昌
興隆丸	KORYU MARU	新加坡毗咖	12月4	東方
新洋丸	SHINYO MARU	新加坡	12月4	泛洋
菲安東尼	PHIL.ANTONIOLUNA	馬尼拉	12月4	大工
威伯隆	WAIBALONG	印尼	12月4	[illegible]
利文怡美利	RAMONEVERETT	新加坡印尼	12月5	福來
彌彥丸	YAHIKO MARU	古晉詩巫	12月6	海聯
小島丸	KOJIMA MARU	納閩山打根	12月6	泛洋
聯星一號	UNISTAR ONE	西伊里安	12月8	亞非

上海·青島·天津線

船名		開往港口	月日	公司
芝馬諾	TJIMANUK	上海新港	12月1	渣華

基隆·釜山·日本線

船名		開往港口	月日	公司
菲南度怡美利	FERNANDOEVERETT	日本釜山	11月27	福來
利華寶	RIVERBANK	日本	11月27	鐵行
士打亞古哈士	STRAAT AGULHAS	日本	11月27	渣華
長門丸	NAGATO MARU	日本	11月29	日郵
東興	EASTERN MUSE	日本	11月29	渣甸
雙榮丸	SORI MARU	日本	11月29	日郵

（左接出口船期預告）

船名		開往港口	月日	公司
莎蘭絲	SARANSK	神戶日本	11月30	非士高
大寶利	DAEPORI	釜山日本	11月30	新興
華瑞	VAR	神戶橫濱	11月30	法郵
芝高班	TJIBANTJET	日本	11月30	渣華
新印度怡美利	JOHNEVERETT	沖繩日本釜山	11月30	福來
士打富士美	STRAAT FUSHIMI	日本	11月30	渣華
長島丸	NAGASHIMA MARU	神戶大阪	12月3	川崎
若草丸	WAKAURA MARU	日本	12月3	日郵
律地亞	NUDDEA	日本	12月4	鐵行
士打谷	STRAAT COOK	日本	12月5	渣華

非洲線

船名		開往港口	月日	公司
芝大隆	TJITARUM	東非	11月20	渣華
寶根誠	BOUGAINVILLE	西南非	12月2	沙嗜
士打萬達文	STRAAT VAN DIEMEN	西南非	12月2	渣華
路易斯港丸	PORT LOUIS MARU	南非	12月7	大阪
南非安時達	S.A. CONSTANTIA	南非	12月10	渣甸
拉不拉打丸	LA PLATA MARU	西非	12月10	大阪
美邦丸	MIKUNI MARU	東非	12月11	日郵
牙買加丸	JAMAICA MARU	西非	12月12	川崎
芝錦碧	TJIKAMPEK	東非	12月12	渣華
阿拉斯加丸	ALASKA MARU	東非	12月12	大阪
蘇珊馬士基	SUSAN MAERSK	西南非	12月12	捷成
莎厦	SAHAR	西南非	12月15	新興
士打香港	STRAAT HONGKONG	南非	12月22	渣華
利我格蘭德丸	RIO GRANDE MARU	南非	12月22	大阪

美洲線

船名		開往港口	月日	公司
橫濱丸	YOKOHAMA MARU	美國	11月28	日郵
響鋒	PIONEER CONTRACTOR	紐約	11月29	英輪
愛斯碧琪	ASTRID BAKKE	溫哥華	11月29	鐵行
東方佳人	ORIENTAL LADY	紐約美國灣	11月29	港郵
國川丸	KUNIKAWA MARU	紐約美東岸	11月29	川崎
忠友	GRAND LOYALTY	加州溫哥華	11月30	海運
太平	TAI PING	紐約美國	11月30	多利順
寶利華利	BONNEVILLE	洛杉磯三藩市溫哥華	11月30	多利順
西孟加拉州	STATE OF WEST BENGAL	加州溫哥華	11月30	東方
克利夫蘭總統	PRES.CLEVELAND	三藩市	12月1	總統
順寧	SKARVA	紐約	12月1	港海
邦西	PONCE	美國	12月1	太平
東方麗泉	ORIENTAL RIO	加州中南美	12月2	港郵
瑪利來	MARNE LLOYD	加州溫哥華	12月2	渣華
麗德嘉	LETIJA	溫哥華	12月3	夏利
大利馬佳	TELEMACHUS	紐約美東岸	12月3	太古
伊利友來士	EURYALUS	紐約	12月3	英邁
溫拿拉圖	WONORATO	拉丁美洲加勒比海	12月3	渣華
湯姆斯馬士基	THOMAS MAERSK	紐約	12月3	捷成
務時來	MUSI LLOYD	美國灣	12月3	渣華
安寶	AMPAL	紐約	12月4	新興
乾山丸	INUISAN MARU	美國灣	12月4	大阪
麥迪臣總統	PRES.MADISON	紐約美東岸	12月4	總統
波士頓丸	BOSTON MARU	紐約美東岸	12月5	日郵
哥羅拉多	COLORADO	加州	12月5	渣甸
東方神箭	ORIENTAL ARROW	長堤	12月5	港郵
復華	UNION FREEDOM	紐約美國灣	12月5	滙華
東協	EASTERN CLIFF	中美洲	12月6	大阪
加菲路總統	PRES. GARFIELD	加州	12月6	總統
安順	ONSHUN	加州	12月6	中央
曼克頓丸	MANHATTAN MARU	紐約美東岸	12月7	泛洋
日令丸	NICHIREI MARU	溫哥華	12月7	中央

澳洲線

船名		開往港口	月日	公司
東雄	EASTERN ROVER	澳洲	11月30	渣甸
湖北	HUPEH	新西蘭	12月3	太古
安娜碧琪	ANNA BAKKE	西澳洲	12月3	鐵行
芝罘	CHEFOO	澳洲	12月4	太古
佐治安順	GEORGE ANSON	澳洲	12月4	渣甸
長崎丸	NAGASAKI MARU	新西蘭南太平洋	12月4	太古
士打星加坡	STRAAT SINGAPORE	新西蘭	12月8	渣華
廣西	KWANGSI	澳洲	12月17	太古

PUBLIC LIBRARY

想當然

海天集

凌源

那一天，腰骨疼得不能動彈，躺在床上胡思亂想，想起了又一次美妙的經驗。

很久以前，我寫了一部描寫勞動人民生活的長篇連載小說。故事背景是本港的一家規模頗大的鋁業製品工廠。男主角在這家工廠的軋片部做工。軋片部的工作，是把熔爐中提煉出來的鋁塊，經過一道道工序，把它軋成薄片，然後再送到製品部去製成鋁鍋、鋁煲、鋁盆、鋁杯等物件。

有一次，男主角的手被軋片機軋傷了，我就這樣寫他的手被軋得鮮血四射。

這一小節在報上印出來之後，就接到一位朋友的電話：「喂，大佬，畀軋片機軋親，哪裏會鮮血四射啊？」

這一下把我楞住了。我的確沒有見過手被軋片機軋傷的情景，寫的時候只是根據我的「想當然」。

「我見過，」朋友說，「那軋過的手，會白，就像一張白紙那樣白。過了很久，才會出血。」

朋友的話大概是對的。但那手怎樣白法，後來又怎樣出血，我並沒有什麼明確的概念。

後來，大概是一九六四年，有一晚十點多鐘的時候出去送稿，送稿之後，在銅鑼灣一帶等巴士。巴士來了，車門打開，我正要舉步上車，忽然有一位中年婦女，帶着一批男女小孩，飛也似地趕到。我就站在那裏，讓他們先上。等他們上齊了，我剛剛一腳踩上踏板，車子已經開動，把我擺了下來。這時，這一輛滿載着乘客的巴士的後輪，就從我的左腳前部輾過，而我就躺在街邊了。

事後，我一瘸一拐地回到家中，慢慢地脫除襪子，一看，被輾的腳趾不是紅的，是白的，白紙一樣的白。

當時趕上藥行，包上紗布，躺下睡覺，什麼時候開始出血、變紅，也不知道。到了第二天早晨打開一看，那大拇趾已經變黑，趾甲下面滿是瘀血。那一次，足足躺了一個星期，後來腳趾甲整個脫落，漸漸生出新的來。

可見什麼事，沒有實際經驗，又不去仔細調查，憑着自己的「想當然」，妄加臆斷，那就會常常搞錯。

又有一次，我在一家雜誌上看到一個作者投稿，詩題是「紗工」，詩內有「一走近紗布織進一重重的誦咒——梭在疾飛！」等句。詩刊出之後，一位讀者來信說那詩的標題應該改為「織工」。因為梭是織布的，而「紗工」的工作是接駁一根根的斷頭紗線。我絲毫沒有看出來，也參觀過紗廠，卻沒有看出來，實在是粗心大意！

又有一次，一個馬來亞的作者投來一首描寫大海的詩。刊出之後，有讀者指出詩中的錯誤，說在那樣的情況之下，海不可能是藍色的。

又過了許久，那原詩的作者來信說，假期又到那海邊小鎮去住，特地去看那海，果然證明在那樣的情況之下，海的顏色有許多種不同的變化。他列舉出海的顏色，不知放在哪裏去了，找了半天也沒找到。但，這個作者這樣認真地糾正自己的錯誤，卻是很可敬的。

千言萬語，作事，寫文章，都要過細再過細，把它變成習慣，變成本能。

東非葡人的「獨立」

林朋

東非洲葡屬莫三鼻給的游擊隊已經有了很大的發展，當地的葡國財閥居然開始搞起「羅得西亞式」的「片面宣佈獨立」運動來，企圖脫離葡萄牙而「獨立」，或近依附南非的力量，來實行最殘酷的統治，作最後的掙扎。

據倫敦「經濟學家」週刊說，莫三鼻給的黑人游擊隊人數今年已達一萬一千名，北方同坦桑尼亞相連的尼亞薩和卡博德加多兩個省大部已經解放，在西部的贊比西亞省和特特省的游擊隊，也打通大路了。葡萄牙由本國派遣遠征軍六萬名，在當地徵兵四萬，並使用各式飛機，投擲汽油彈，去鎮壓黑人的反抗；但是，游擊隊的力量並沒有減少，反而日益壯大了。事實上，葡萄牙在非洲的殖民地烽煙四起，不論在兵力上或財政上，小小的葡萄牙已感負荷為難。甚至「經濟學家」周刊也承認，葡國兵連吃都吃不飽，士氣低落，難怪當地的葡國財閥緊張起來了。

莫三鼻給有一家銀行，叫做「國家海外銀行」，是當地最大的財團，等於香港的滙豐銀行。「國家海外銀行」的億萬富翁午姆巴利莫，就是「羅得西亞式」「獨立」運動的幕後大老板，由他們的馬仔賈迪姆出面主持。

莫三鼻給的葡國資本家一般都在贊比西河以南投資，而午姆巴利莫則看中北方，曾頭在北方辦工業，已經開了一間大水泥廠，所以對游擊隊的發展也最感焦灼。

賈迪姆是工程師出身，同葡國的獨裁王室有些裙帶關係，本是獨裁者薩拉查的死硬份子。在莫三鼻給，有一家周刊曾經說他「前總理薩拉查的好朋友」，又是工商業家和冒險家」。他同「國家海外銀行」有十分密切的關係，又作了午姆巴利莫在莫三鼻給的代理。他近年發動「羅得西亞式」「獨立」，[illegible]安。史密斯（羅得西亞總理）了。

這個實力雄厚的集團，很懂得做反革命輿論準備的工作，已經取得了報紙和電台的控制權。莫三鼻給有兩個大城，一是首府羅倫索馬貴斯，人口二十萬，有「西洋埠」之稱；另一個城市是貝拉，人口六萬，有華僑約一千。莫三鼻給有四家報紙，首府和貝拉各兩家，全部都落在賈迪姆手上。

「西洋埠」的「通報」銷路最大，早就完全受「國家海外銀行」的控制。另一個「日報」，是天主教大主教辦的，銷路不大，每日一千五百份，需要殖民地政府和「國家海外銀行」出錢支持，當然聽賈迪姆的話。「貝拉通報」本屬午姆巴利莫和「國家海外銀行」所有，由賈迪姆親自管理。貝拉另一家「莫三鼻給日報」，是貝拉前主教創辦的，比較開明一些，常常同賈迪姆抬槓，終於給賈迪姆收買去了。非教徒股東雖然反對，但也反對不了。

今年一月，有一些比較開明的葡國人申請開辦一家新報館，莫三鼻給總督不答應；而「國家海外銀行」出錢辦的「論壇」周刊，申請改為日報，最近莫三鼻給總督卻爽爽快快批准了。

電台方面，也是賈迪姆的天下，最大的俱樂部電台，屬於半官方性質，同賈迪姆一鼻孔出氣。貝拉兩家小電台，雖屬私營，但受官方嚴格管制，亦無問題。莫三鼻給商會最近要求設立商業電台，他們政治上不受嫌疑，但由於不屬賈迪姆集團，為了避免另生枝節，殖民當局亦不予批准。

葡萄牙法西斯獨裁者薩拉查中風癱瘓，卡埃塔諾上台，最近曾親到莫三鼻給「視察」。他在「西洋埠」講話，宣揚了薩拉查時代的口號「葡國統一的，不可分的[illegible]」，提出什麼「聯邦」的主意，企圖欺騙黑人。但是，賈迪姆的報紙連篇累牘，[illegible]「總理」這一點滴口頭「讓步」，也[illegible]。

十月，[illegible]「世紀」[illegible]賈迪姆集團的[illegible]工業家[illegible]游擊隊的力量太大，葡國兵頂不住，[illegible]一部，包括尼亞薩、卡博德加多、莫三鼻給三個省的某些縣，割交黑人國馬拉威，讓黑人去[illegible]統治的莫三鼻給白色人[illegible]與羅得西亞、南非和[illegible]之間的緩衝國。[illegible]賈迪姆集團以為，[illegible]不中用，就不如「獨立」以後，可以同南非和「南羅得西亞」結為集團，形成三個白色人統治的國家，借南非的實力，來作最後掙扎。但是，葡屬非洲各地的黑人武裝鬥爭，已經拖得葡萄牙喘不過氣來；如果南非不自量力，莫三鼻給也只會成為它的一條絞索。

大公園

莫三鼻給游擊隊在發展壯大

莫三鼻給人民拿起槍桿子，同美帝所支持的葡萄牙殖民主義者進行了英勇的鬥爭，取得了巨大勝利。圖為游擊隊滿懷對殖民主義者的深仇大恨，苦練殺敵本領。

熱風冷雨

水天

藝高膽大

在「合署」停車場內，「緝防衛司」的「座駕車」被盜。盜車者之藝豨不在車，而在「威水」一番也。

未破紀錄

香港十六歲至廿四歲的青年，比之在南越之美軍，當仍遜色[illegible]一個吸毒。

版權所有

「世姐」選美會警告準「世姐」[illegible]誘導拍裸照，旨在保護「合法」權益也。

記白求恩

艾偉

十四、為十歲兒童切肺

白求恩由於緊張搞壞他的家，招來警察。警察詢問，是不是有個別的對頭人？白求恩指着掛在牆壁上的㕵字說道：「那可以說是對頭人。」警察們進行了調查，但是他們又能做些什麼事呢？白求恩在警察臨走的時候說道：「如果你們願意到納粹突擊隊裏去調查一下，也許能夠得到些結果。」話雖如此，白求恩也知道，警察是絕不會如此調查的。

第二天早晨，他到了醫院，發現所擔心的事果然成了現實。X光片顯示，十歲的女病人艾薇的右肺全部壞爛。白求恩把X光片余給戴舍雖醫生看，戴醫生看過搖了搖頭。這女孩是沒有什麼生望的了。

「如果要保住她的命，就得全部切除。」

「那麼說，你想開刀！」

白求恩站起身來，踱來踱去。如果是一年前，還可以進行。現在則很難說了。若手術失敗，就等於他殺害了她。可是，到底是誰殺害她的呢？

白求恩躊躇了半天。如果不開刀，她的病必定是擁死；如果開刀，則可能死在手術台上。

他又走了幾步，下定決心：「好，明天早晨開刀。」……

當晚，他久久不能入睡。胸部切肺的手術過去曾經做過，但從沒有給十歲的孩子開過。她能不能經受得起？他有沒有把這一手術當作試驗的權力？這些問題，一直想到清晨四點，再一次給予答案，一定用積極的辦法拯救。

第二天，他到百貨公司買了一個大型公仔，帶到手術室。艾薇已經躺在那裏，準備接受麻醉注射了。白求恩拿起手術刀，從洋娃娃的肩胛骨處下刀。他的精神高度集中，一邊開刀，一邊代替昏迷的女孩艾薇進行思索。在手術室的緊張氣氛中，手術圓滿地完成了。

手術完畢幾個鐘頭以後，艾薇醒來要求喝水，白求恩親自餵到她的嘴邊。

病人的雙親在走廊上等待白求恩。白求恩只說了一聲：「平安無事」。父親初時茫然，繼而猛地抱住了醫生。

母親則不禁啜泣起來。

當晚，白求恩雖然已經勞累了，還是把手術經過，寫信告訴斯塔特夫人：

那孩子情狀在好轉。

手術成功。在開刀的時候，我在心裏感到興奮。……右肺全部切除。這是加拿大第一個十歲孩子動用這樣手術。這不是太好了麼！

我今晚要大睡一場。昨夜等於整晚失眠。發晚想的都是手術能否成功。現在，她的情況很好，大概睡得正香呢……

白求恩

西窗影語

「非人生活三集」

(Bitter Bread)

言茜子

這部意大利出品的紀錄片，我覺得本港南華早報和某些中文報紙對這部影片的評價，是不公平的。

首先要指出的，這部片的中譯片名，叫「非人生活」，[illegible]本片英文片名，叫做「苦味的麵包」，馬里奧·柏勒格里諾（Mario Pellegrino）是製片兼導演。中譯片名，把它跟過去的「非人生活」片集拉上關係，可能使人誤以為是那哥柏帶的作品。

那哥柏帶的「非人生活」片集和他的「殘酷世界」，用一種充滿黑暗與偏見的觀光去看有色人種，把一切有色人種描繪成古怪可笑，[illegible]不可親近與不可理解的[illegible]，用顛倒黑白[illegible]對有色人種[illegible]加以調侃[illegible]。

這一部「非人生活三集」，雖然也有些不大正確的言論，但影片中絕大部分，卻是抱着同情的態度，陳述有色人種的苦難，並且把這種苦難，歸因於白種殖民主義者的罪行。片中的旁白，對美國帝國主義者、比利時帝國主義者、澳洲的白人種族主義者、南非的白人種族主義者，都是嚴厲斥其非，用旁白及紀錄性的畫面，把白種殖民主義者所造成的惡果，公諸於世。

本片的絕大部分，是紀錄南北美洲、澳洲、非洲，和東南亞的有色人種的貧窮與飢餓。接觸的地區，有香港、澳洲、美國、墨西哥、巴西、秘魯、委內瑞拉、玻利維亞、南非、尼日利亞、印度等地區的情況。

約略估計一下，片中北美地區佔四分之一，南美地區佔四分之一，[illegible]印度及非洲[illegible]，其他地區[illegible]。

婆孫倆

歐陽如斯

夜，很深了。

山腰的木屋區中，一片寂靜，偶爾傳來三三兩兩的夜班工友的腳步聲外，這個時候，人們都帶着一天的疲倦，到夢鄉裏去鬆弛一下了。

在這個夜深人靜的時份，木屋區左鄰的一所破爛狹小木屋中，暗淡的火水燈下，坐着一對婆孫。

「奶奶，你去睡呀！」

「你先去睡吧。」

「奶奶，已經很夜了，你還是先去睡呀！」

「不，你奶奶捱了幾十年，什麼都慣了。」

「你也是呀，再不去睡，你的身體會瘦的呀，奶奶。」

「唉……」老人嘆息着。

她們婆孫倆，互相催促着，也不知有多少回了。每當她們自己緊得發慌時，就精神一翻，想及對方，但她們誰也不想先去睡。

她們催促了一陣後，誰也沒有再抵謝地說下去了。屋裏，又是沉靜下來，只有四隻手不斷地把膠花一個個串着。

她倆默默地工作着。

「咳咳咳……」老婆婆的一陣咳聲，又再次打破了屋裏的寂靜。

「奶奶，」那個女孩子急急地問道：「着，又來了，還是去睡吧。」

女孩子放下手中的膠花，走近她奶奶，在老婆婆的彎曲了的背上輕輕地搥着。

「奶奶沒事的，」老婆婆一聲嘆息，「年老了！」

「是那班壞東西可惡！」女孩子一面在奶奶的胸口上按撫着，一面憤然地說。

「這又有什麼辦法呢，我們做小販的就是[illegible]。」

「奶奶，你當時沒有看見[illegible]來嗎？」

「[illegible]不跑呢？」

「年老，走得不快呀。我的木頭車那能快過[illegible]」

「[illegible]他們為什麼還要拉人呢？」

「拉就拉好了，他們為什麼還要推倒奶奶？」女孩子按着她奶奶的胸口，淚水也滴下了。

「唉！」老奶奶歎了口氣，感慨地說：「這個世界，不平的事還多着呢。」

「奶奶，」女孩子忍着憤怒，又擔心地道：「我們的那些生果，明天再交不出罰錢，可就要爛了！」

「唉，生果爛掉沒本錢就不能拿回來，以後怎樣生活呢？」老婆婆憂心地向她的孫女問道：「我們今晚串了多少膠花呢？」

女孩子細心地算了一會，為難地說：「一元多。」

「還差得遠，幾晚不睡也做不了一次的罰款呀。」老奶奶喃喃低沉重地說，接着，向她的孫女道：「聽奶奶的話，你睡吧，不然，你的病又來了。我們可請不起醫生啊。」

「不，奶奶，我不疲倦。」女孩子急急地說：「還是你先睡吧。」

「唉，你奶奶怎睡得下去呢？還是你睡罷，你明天一早還要上學的呀。」

老婆婆說後，女孩子正欲開口，但忽又把話嚥了下去，屋子裏沉默了一陣。老婆婆繼續催促着：「去睡吧，怎麼啦？」

「奶奶，我……」女孩子話一出口，又停下來，最後還是說出來：「我，我不想再讀了。」

「什麼？」老奶奶吃驚地問道，「我辛辛苦苦勞作，[illegible]讓你多讀幾個字，你又想不讀了呢……」

「是這樣的，奶奶，」女孩子為難地說，「我們已經……已經過了一期沒交學費了。」

「我們是會交的，只是遲了些。」

「不過，不過……學校說，我們經常遲交學費，又說，沒錢就別想來讀書……。」

「這……」老婆婆說不下去了。罰款，學費，買生果的本錢，這一切的一切，壓住了她。

老婆婆和她唯一的親人——孫女，在不停地串着，年老的她，[illegible]着膠花。

夜，很深，很靜，很靜，不知已是什麼鐘點了，也許天快亮了。

爭氣爐

田悠

黃埔江畔，我國第一台新式高壓爐巍然挺立，沐浴着金燦燦的陽光。用自己的雙手把高壓爐安裝成功的上海楊樹浦發電廠的工人們，自豪地把它稱為「爭氣爐」。

這座高壓爐早在幾年前就運到了楊樹浦發電廠，但是，當時廠內的走資派奉行洋奴哲學，說什麼「現在的技術還不成熟，沒有外國專家恐怕裝不起來」。廠裏工人們三番五次提出要求安裝上馬，他們卻不給設備，不給場地，把高壓爐設備擱置一旁，任其日曬雨淋，生銹損壞。

文化大革命的春雷滾滾，工人階級掌了權，決心自力更生裝好新式高壓爐。

高壓爐的部件，小的有幾噸，大的有四五十噸，要把它們運到幾十米高的鋼鐵構架上，困難可不少。照外國人的搞法，先得花幾個月的時間安裝大型塔吊。但是，工人們敢想敢幹，決定土法上馬，他們把舊廠房拆下來的材料，做了許多吊桿和土吊車，幾部車吊一件設備，並把大件化小件，把大型組件拆開來分別吊上去，在上面再裝配起來。這三十多噸器材，十幾個大型組件，就由工人的雙肩托了上去。

在自力更生精神的鼓舞下，工人們創造了多少激動人心的奇跡啊。例如，高壓爐上裝上的中國第一台大功率液力耦合器，就是由一個只讀過三年書的老師傅設計、製造出來的。

中國工人有志氣，沒有洋設備，不靠洋專家，敢把困難踩腳下。他們發揮集體智慧，以衝天的幹勁，奮戰了二十三天，終於，「爭氣爐」上了馬！

內臟疾患與單味藥

壺中天地

鏞庸

處理慢性的內臟疾患，用藥有時需要較長的時間，如果病者經濟能力有問題，就非選用廉價的藥物不可了，但是，選用廉價藥，又必須適應病者的症候，即所謂既要經濟，又要有效，因此有時很費心思。

近年，我處理需要較長時間才能治癒的慢性疾患，到了善後期，或是仍要服用一個時期藥物來調理的，倘病者的經濟能力有困難，我往往選用單味藥，或兩種單味藥輪流服用，以減輕經濟負擔，俾病者有能力和病魔作較長時間的鬥爭，因而獲得根本痊癒之效。

例如，對本欄上一篇文字所談的「天竹黃」，就是祛除熱痰的好藥物，每兩價值五元，倘兒童雜食過多，積滯多啟，往往由於「痰滯發熱」而引起發高熱、擾攣抽搐和驚捌之類症候，有等甚至形成習慣，每發熱必抽搐，若然我處理，熱退之後，而大小便仍未正常，痰仍多者，我每每單獨用天竹黃作為善後調理。同時，還交代病者的父母，此後一發現兒子痰太多，覺察到他的喉頭有痰壅，小便呈金黃色，大便硬實或稀爛而帶惡臭，食量大減，這就是「痰滯發熱」的先兆情狀，乘他仍未發熱，即服用天竹黃片，每次二至四片，早晚各服一次。如買不到天竹黃片，可到中藥店買天竹黃（三歲以下一錢，三歲以上二錢），用水煎服，一次已可有清痰退熱之效，從而有可能避過一次發熱抽搐病，兒童有腹瀉時，就不宜服用了。

又如有些人，由於經常吃冷飯、飲冷水，形成了慢性腸胃病，飲食之後，胃部充氣脹滿，似痛非痛，有時還反胃、作嘔、吐酸。這種病，時間長了，往往是胃腸有寒氣，但胸膈有燥火的，即一般之所謂「上熱下寒」，每要經過很長時間調理，方能根本痊癒。調理之法，不妨試用黃連素一片，炮薑炭一片，飯後兩藥一齊吞服，初期一日兩次，病有好轉了，則改為一日一次，服用一個時期，可能收到根本痊愈之效。但服藥期間，糾正飲食方法仍是主要的。

至於有些藥物，不宜配合一齊服用的，要輪流服用了，比方早上服甲藥，晚上服乙藥，這樣的服法，可避免由於甲乙這兩種藥所引起的副作用。但是，這種服藥方法，要經過醫生指導，才可用於自療。

也談採耳

此時此地

廣東先生

新晚報副刊有一篇文章談到採耳。我想，也許會有一些年輕的朋友根本就不知道採耳是什麼一回事。

某些人把採耳視為一種「享受」。剃頭鋪帶來一陣輕鬆，一也；再加上採耳，則個中滋味，不足為外人道也。

當然，這只是老一輩而又好於此道者的經驗。有經驗的人說，當採耳在進行中的時候，那一種似癢非癢的感覺，簡直非筆墨所能形容。幾種工具在耳朵裏一進一出，一剮一挖，若蟻行，若蟲咬，時而沙沙作響，時而靜若無聲，這幾下動作，會使人心又慌，又好受，又難過。採耳之所以成癮，就是它能使人有了一種說不出來的痛快之感，是不可以用一兩個字來概括它的妙處的。所以，好此道者的，索性不剪髮而專獨採耳，無他，貪圖痛快而已耳。

人的身上，每一個毛管都是以藏垢納污，故講究衛生者，要經常清潔。鼻猶是也，眼猶是也，口腔亦如是也，但耳朵則屬例外。每天都要洗澡一次，去其一「垢」，保持清潔，並非因好潔成癖而採耳，乃為貪圖一時之「享受」，而採耳，其結果則適足以招來不潔。因為耳朵裏的「廢料」——耳垢，是一乾二淨了，而採耳工具引進來的細菌，却反而弄得不乾不淨；若因此而導致發炎、生瘡，則遺患無窮。利害相權，則耳朵還可採而實不可採也。

臉不剃不厚，鬚不剃不長。我無意於奉勸臉來開玩笑，說某些人的臉皮太厚，而是意圖說明臉剃得多了，皮膚增加了它的韌性和厚度，故慣得此道者，臉剃一下，似屬多餘。鬍鬚則不同，若臉上的汗毛是不會增長的，剃它一下，只須不剃臉。事實表明，鬍鬚剃得越多，長得越濃，這和採耳所引起的作用有些相似。耳朵裏的「廢料」，不挖猶可，越挖越多。有採耳癮者，常在風雨前夕、天氣醞釀變化之時，會覺得兩耳深處，奇癢難耐，須得挖之而後快，這是「廢料」作怪。因此，對待「廢料」的正確方法，是理合任其「瓜熟蒂落」，自然淘汰。必要時，可用經過消毒的耳挖，個人而為之，自己動手。一般理髮店早在三幾十年前就放棄了這只為他人謀過癮的玩藝兒了。

雜談歌劇「茶花女」

樂弦

金建

從二十二日起，大會堂上演了幾場維爾第的歌劇「茶花女」，由「香港市政局與香港管弦樂協會聯合主辦」。

這次演出頗花了一些氣力，由瀚夫幾位唱歌劇的人士擔任演出，有人指導合唱，有人設計舞蹈，更有一隊管弦樂隊伴奏。

但事實上，與其說這是一個作品，毋寧說這是一個「習作」更為適當。學生做練習，和公之於眾的東西，自然應該有一定的距離。

演一台歌劇——白然，不管你怎麼說，不管舞台上的水平如何，畢竟是演出了。但到底，藝術是藝術，十九世紀的資產階級藝術，也有他們的一套水平，勉強演了，也只能使人失望。我就吃了個希望太大的虧，以為螢螢之陣，可以使人滿意。但唱者演者——除了個別之外，實在使人搖頭。台上那班「國記」式的演員，距離水平更遠。合唱部分雖然說有人指導，但兩場合唱——「飲酒歌」與第二場第二景的「為什麼你對她這樣無情」，唱下來都未見精采。第三幕茶花女臨終時，原劇有一次從窗外飄入來的狂歡節合唱，就原劇用意，是與室內的哀愁氣氛作對照，但也只得刪掉了。舞蹈一場也如是，雖說有人設計，但連一台青年舞蹈也要不起來，勉強排出了八位無甚訓練的舞蹈學生跳西班牙舞，但場面和原音樂的熱烈粗獷比對，差得實在太遠。就是管弦樂隊的伴奏，也比單獨演出時的水平低。

因此，樣子雖頗動人，但是名不符實，離座時，失望就更大了。

茶花女其人其事，自林紓用桐城派的筆法譯了「巴黎茶花女遺事」之後，在中國知識階層中早已熟聞其事了。但如何如何有意義，有「人民性」云云。其實正如小仲馬這個原作者寫過的：「總而言之，在這個姑娘身上人們可以看到一個貞潔的少女，由於微不足道的機會使她變成了妓女，也看到了一個妓女，由於微不足道的機會使她變成了少女」。主題思想僅僅如此，這裏沒有揭露造成這種不幸的社會原因，更沒有接觸到造成茶花女如斯不幸的社會制度，一切只歸結於偶然機會，何來「人民性」，又何來「社會意義」，愛情悲劇，那就差不多了。

論演唱者要是給等級的話，江樺的薇奧列塔比林醉園的阿芒好，可謂要高兩級；阿芒又要比演喬治的男中音好一級，如此類推。要聽要看，實在也只能聽一兩個人而已。

香港公共圖書館 HONG KONG PUBLIC LIBRARIES

利舞臺・文華：連日狂滿・今天開畫 七十年代最偉大七彩爆炸片 賊王之王
京都・大華：日日狂滿 請早光臨 陽牆搜秘
普慶・珠江：明日 今日 最後 春夏秋冬
總統・海運・國華：一致好評 春車情仇 非人生活三集
百樂門・麗斯：世界沐浴奇觀 聯邦敢死隊 金鎖游俠 杜鵑魂
南華・南洋・高陞：啼笑姻緣 孽債親情 神偷情賊（大結局） 小媳婦 含笑飲砒霜 青霜劍 今天正場 春夏秋冬
銀都：復活玫瑰 善利提貓記

大

阿爾巴尼亞兩大工業項目建成 費里熱電站和費里石油加工廠

美要調查亞洲貿易以限制紡品為日[illegible]